

E-BOOK

AMPLAMENTE SAÚDE E BEM-ESTAR

ORGANIZADORES

DAYANA LÚCIA RODRIGUES DE FREITAS

LUCIANO LUAN GOMES PAIVA

CAROLINE RODRIGUES DE FREITAS FERNANDES



EDITORA DE LIVROS
FORMAÇÃO CONTINUADA



E-BOOK
AMPLAMENTE: SAÚDE E BEM-ESTAR
2ª EDIÇÃO. VOLUME 01.

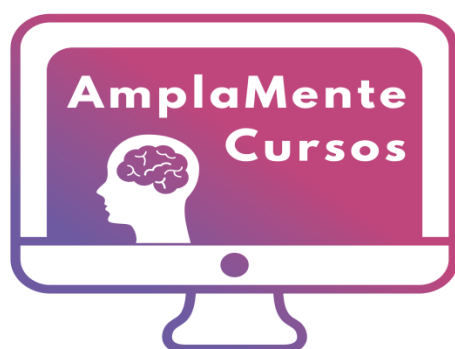

EDITORA DE LIVROS
FORMAÇÃO CONTINUADA

ORGANIZADORES

Dayana Lúcia Rodrigues de Freitas

Luciano Luan Gomes Paiva

Caroline Rodrigues de Freitas Fernandes

DOI: 10.47538/AC-2020.04



EDITORA DE LIVROS
FORMAÇÃO CONTINUADA

Ano 2020



E-BOOK

AMPLAMENTE: SAÚDE E BEM-ESTAR

2ª EDIÇÃO. VOLUME 01.

Dados Internacionais de Catalogação na Publicação (CIP)
(Câmara Brasileira do Livro, SP, Brasil)

Amplamente [livro eletrônico] : saúde e bem-estar /
organizadores Dayana Lúcia Rodrigues de Freitas,
Luciano Luan Gomes Paiva, Caroline Rodrigues
de Freitas Fernandes. -- 2. ed. -- Natal, RN :
Amplamente Cursos e Formação Continuada, 2020.
PDF

Vários autores.
Bibliografia.
ISBN 978-65-992756-9-2

1. Artigos - Coletâneas 2. Bem-estar 3. Saúde -
Pesquisa 4. Serviços de saúde I. Freitas, Dayana
Lúcia Rodrigues de. II. Paiva, Luciano Luan Gomes.
III. Fernandes, Caroline Rodrigues de Freitas.

20-47587

CDD-613.1

Índices para catálogo sistemático:

1. Saúde e bem estar : Ciências médicas 613.1

Cibele Maria Dias - Bibliotecária - CRB-8/9427

Amplamente Cursos e Formação Continuada

CNPJ: 35.719.570/0001-10

E-mail: publicacoes@editoraamplamente.com.br

www.amplamentecursos.com

Telefone: (84) 999707-2900

Caixa Postal: 3402

CEP: 59082-971

Natal- Rio Grande do Norte - Brasil

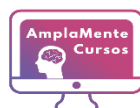

EDITORA DE LIVROS
FORMAÇÃO CONTINUADA

Ano 2020

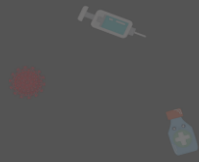
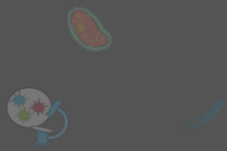

Editora Chefe:

Dayana Lúcia Rodrigues de Freitas

Assistentes Editoriais:

Caroline Rodrigues de F. Fernandes

Maria Pollyana Sales Vicente

Margarete Freitas Baptista

Bibliotecária:

Maria Alice Ferreira

Projeto Gráfico e Diagramação:

Luciano Luan Gomes Paiva

Caroline Rodrigues de F. Fernandes

Imagem da Capa:

Canva

2020 by Amplamente Cursos e Formação Continuada

Copyright © Amplamente Cursos e Formação Continuada

Edição de Arte:

Luciano Luan Gomes Paiva

Copyright do Texto © 2020 Os autores

Copyright da Edição © 2020 Amplamente Cursos e

Formação Continuada

Revisão:

Os autores

Direitos para esta edição cedidos pelos autores à

Amplamente Cursos e Formação Continuada.



Todo o conteúdo deste livro está licenciado sob uma Licença de atribuição [Creative Commons. Atribuição-NãoComercial-SemDerivações 4.0 Internacional \(CC-BY-NC-ND\)](https://creativecommons.org/licenses/by-nc-nd/4.0/).

Este e-book contém textos escritos por autores de diversos lugares do Brasil e, possivelmente, de fora do país. Todo o conteúdo escrito nos capítulos, assim como correção e confiabilidade são de inteira responsabilidade dos autores, inclusive podem não representar a posição oficial da Editora Amplamente Cursos.

A Editora Amplamente Cursos é comprometida em garantir a integridade editorial em todas as etapas do processo de publicação. Todos os artigos foram previamente submetidos à avaliação cega pelos pares, membros do Conselho Editorial desta Editora, tendo sido aprovados para a publicação.

É permitido o download desta obra e o compartilhamento desde que sejam atribuídos créditos aos autores, mas sem a possibilidade de alterá-la de nenhuma forma ou utilizá-la para fins comerciais.

Situações de má conduta ética e acadêmica ou quaisquer outros problemas que possam vir a surgir serão encaminhados ao Conselho Editorial para avaliação sob o rigor científico e ético.





CONSELHO EDITORIAL

Dr. Damião Carlos Freires de Azevedo
Dra. Danyelle Andrade Mota
Dra. Débora Cristina Modesto Barbosa
Dra. Elane da Silva Barbosa
Dra. Eliana Campêlo Lago
Dr. Everaldo Nery de Andrade
Dr. Jakson dos Santos Ribeiro
Dra. Josefa Gomes Neta
Dra. Maria Inês Branquinho da Costa Neves
Dr. Maykon dos Santos Marinho
Dr. Rafael Leal da Silva
Dra. Ralydiana Joyce Formiga Moura
Dra. Roberta Lopes Augustin
Dra. Viviane Cristhyne Bini Conte
Dr. Wanderley Azevedo de Brito

CONSELHO TÉCNICO CIENTÍFICO

Ma. Ana Claudia Silva Lima
Me. Andreia Rodrigues de Andrade
Esp. Bruna Coutinho Silva
Ma. Camila de Freitas Moraes
Me. Carlos Eduardo Krüger
Esp. Caroline Rodrigues de Freitas Fernandes
Me. Clécio Danilo Dias da Silva
Me. Fabiano Eloy Atílio Batista
Me. Francisco Odecio Sales
Me. Fydel Souza Santiago



Ano 2020



Ma. Heidy Cristina Boaventura Siqueira
Me. Jaiurte Gomes Martins da Silva
Me. José Flôr de Medeiros Júnior
Me. Josicleide de Oliveira Freire
Me. João Paulo Falavinha Marcon
Me. João Antônio de Sousa Lira
Me. Lucas Peres Guimarães
Me. Luma Myrele Brandão
Me. Marcel Alcleante Alexandre de Sousa
Me. Márcio Bonini Notari
Me. Maria Antônia Ramos Costa
Me. Milson dos Santos Barbosa
Ma. Náyra de Oliveira Frederico Pinto
Me. Paulo Roberto Meloni Monteiro Bressan
Ma. Rosiane Correa Guimarães
Me. Viviane Cordeiro de Queiroz



Ano 2020

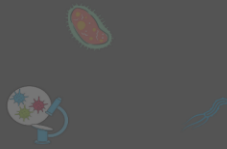

DECLARAÇÃO DOS AUTORES

Todos os autores desta obra declaram que trabalharam ativamente na produção dos seus trabalhos, desde o planejamento, organização, criação de plano de pesquisa, revisão de literatura, caracterização metodológica, até mesmo na construção dos dados, interpretações, análises, reflexões e conclusões. Assim como, atestam que seus artigos não possuem plágio acadêmico, nem tampouco dados e resultados fraudulentos. Os autores também declaram que não possuem interesse comercial com a publicação do artigo, objetivando apenas a divulgação científica por meio de coletâneas em temáticas específicas.



Ano 2020

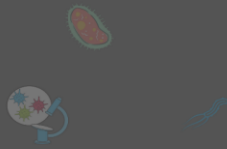

APRESENTAÇÃO

O E-book Amplamente: Saúde e bem-estar, consiste em uma coletânea de artigos científicos, oriundos de fundamentos e experiências médicas, com diversos objetivos, e de várias localidades pelo Brasil. Os trabalhos foram escritos por profissionais da área de Saúde que também são pesquisadores, nas modalidades de Pesquisa Concluída, Pesquisa em Andamento, Ensaio Acadêmico e Relato de Experiência.

No âmbito da pesquisa, a complexidade das Ciências Médicas está cada vez mais nítida, sobretudo pelo avanço e desenvolvimento de tecnologias que, cada vez mais, mostram a importância do trabalho profissional da Saúde. O compartilhamento de casos e experiências a partir de relatos, interpretações, análises, avaliações e reflexões estruturam a produção científica deste ramo que é essencial para a vida.

A atuação de forma preventiva, a partir de estudos localizados, é um dos pilares que sustenta o direcionamento para uma vida saudável e ativa, contrapondo a contemporaneidade que, de forma intensa, vem colocando as pessoas em um ritmo acelerado e, conseqüentemente, gerando prejuízos à saúde. No Brasil, muitas pesquisas vêm sendo feitas para tratar e curar toda uma multiplicidade de problemas de saúde nas pessoas, mas também para desvelar como, de forma preventiva, as pessoas podem viver mais, com saúde e bem-estar.

Assim sendo, em nome da Amplamente Cursos e Formação Continuada, convido, não somente os pesquisadores e pesquisadoras, mas a todas as pessoas com interesse no debate científico no âmbito das Ciências Médicas, para fazerem a leitura do E-book Amplamente: Saúde e bem-estar. Tenham uma boa leitura!

Luciano Luan Gomes Paiva



Ano 2020

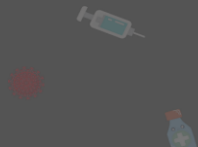
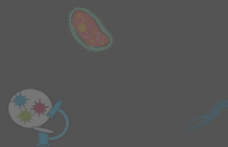

SUMÁRIO

CAPÍTULO I

A RELAÇÃO DA APLICAÇÃO DA CIRURGIA DE CONTROLE DE DANOS E SEUS EFEITOS CLÍNICOS 14

Ester Dias Nunes; Ana Laura Oliveira Santos Dias Guimarães;
Rafaela Oliveira Santos Dias Guimarães; Dorothea Schmidt França.
DOI-Capítulo: 10.47538/AC-2020.04-01

CAPÍTULO II

ANÁLISE DA TAXA DE MORTALIDADE DA POPULAÇÃO BRASILEIRA POR LEUCEMIA NA FAIXA ETÁRIA DE 0 A 14 ANOS..... 19

Railda Pontes Saraiva de Moraes; Saulo Edson Soares Timbó;
Sabrina Soares Timbó; Laíse Cajubá Almeida Britto.
DOI-Capítulo: 10.47538/AC-2020.04-02

CAPÍTULO III

ANÁLISE DAS TAXAS DE MORTALIDADE POR TODOS OS TIPOS DE LINFOMAS, NO BRASIL, NA POPULAÇÃO DE 0 A 19 ANOS, POR UM PERÍODO DE 20 ANOS 25

Saulo Edson Soares Timbó ; Railda Pontes Saraiva de Moraes;
Sabrina Soares Timbó; Laíse Cajubá Almeida Britto.
DOI-Capítulo: 10.47538/AC-2020.04-03

CAPÍTULO IV

ANÁLISE DOS EFEITOS GASTROINTESTINAIS NO TRANSTORNO DO ESPECTRO AUTISTA (TEA) 32

Matheus Costa Leite ; Savanna Almeida de Moraes;
Catharina Cangussu Fernandes Ribeiro; Victoria Vanessa Silva Souza;
Cecilia Soares Oliveira; Márjorie Silveira Athayde Duarte.
DOI-Capítulo: 10.47538/AC-2020.04-04

CAPÍTULO V

ANÁLISE E COMPARAÇÃO DO NÍVEL DE APTIDÃO FÍSICA ENTRE AS CRIANÇAS DE UMA ESCOLA PÚBLICA E PARTICULAR 45

Eduardo Clementino Cruz Flôr; Juliana Almeida de Faria
DOI-Capítulo: 10.47538/AC-2020.04-05

CAPÍTULO VI

ANÁLISE EPIDEMIOLÓGICA DA ALERGIA À PROTEÍNA DO LEITE DE VACA EM CONSULTÓRIO ESPECIALIZADO EM TERESINA-PI..... 68

Natália Maria Marques Brito; Caroline Quaresma Tobias;
Jackeline Dias Cunha Nogueira; Thájara Fernandes De Sá Guimarães;
Caroline Nogueira Paranhos.
DOI-Capítulo: 10.47538/AC-2020.04-06

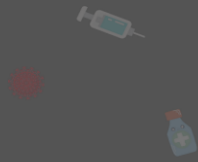

CAPÍTULO VII
AVULSÃO DENTÁRIA: CONSIDERAÇÕES DE UM PROJETO DE EXTENSÃO À
COMUNIDADE..... 75

Gabriel Schmitt da Cruz; Mateus Andrade Rocha;
Luiza Souza Schmidt; Mariana Galvão Porto;
Elaini Wolter Sickert Aderne; Taiane Coutinho de Oliveira.
DOI-Capítulo: 10.47538/AC-2020.04-07

CAPÍTULO VIII
BENEFÍCIOS DO USO DA HIDROTERAPIA NO TRABALHO DE PARTO 85

Juliana do Nascimento Sousa; Amanda Karoliny Meneses Resende;
Ravenna Kelly Brito Muniz; Cristiana Pacífico Oliveira;
Vitor Kauê de Melo Alves; Ravenna de Sousa Alencar Ferreira;
Fabrícia Araújo Prudêncio.
DOI-Capítulo: 10.47538/AC-2020.04-08

CAPÍTULO IX
CANDIDÍASE INTRA-ABDOMINAL EM PACIENTES PÓS CIRÚRGICOS 92

Wilson Vilela Medeiros Filho; Geovana Alves da Silveira;
Isabella de Sousa Aoki.
DOI-Capítulo: 10.47538/AC-2020.04-09

CAPÍTULO X
CUIDADOS DA ENFERMAGEM NA PREVENÇÃO DE INFECÇÕES PÓS-PARTO
..... 98

Amanda Karoliny Meneses Resende; Juliana do Nascimento Sousa;
Ravenna Kelly Brito Muniz; Pedro Henrique Moraes Mendes;
Cristiana Pacífico Oliveira; Vitor Kauê de Melo Alves;
Fabrícia Araújo Prudêncio.
DOI-Capítulo: 10.47538/AC-2020.04-10

CAPÍTULO XI
DEPRESSÃO INFANTO-JUVENIL: DIAGNÓSTICO E TRATAMENTO
MULTIDISCIPLINAR 105

Aline Oliveira Freitas; Caroline Sampaio Grangeiro ;
Karine Kelly de Oliveira; Lívia Versiani Duarte Pinto;
Vithória Ferreira Mendes; Dorothéa Schmidt França.
DOI-Capítulo: 10.47538/AC-2020.04-11

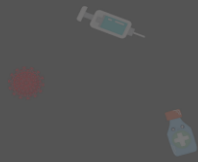

CAPÍTULO XII

DESENVOLVIMENTO DE UM SOFTWARE GUIADO PELO PROCESSO DE ENFERMAGEM PARA AUXILIAR O ENFERMEIRO NA AVALIAÇÃO E TRATAMENTO DE LESÃO POR PRESSÃO 119

Júlio Cesar Oliveira de Souza; Leonam Bernardo Soares Matos;
Nariani Souza Galvão; Sáskia Sampaio Cipriano de Menezes.
DOI-Capítulo: 10.47538/AC-2020.04-12

CAPÍTULO XIII

EDUCAÇÃO EM SAÚDE SEXUAL PARA ALUNOS DE UMA ESCOLA PÚBLICA DE PINHEIRO, UM RELATO DE EXPERIÊNCIA 122

Amanda Lopes de Freitas; Lara Thais Pinto Holanda;
Cristiene Neta de Sá Araújo; Karlla Karinne Martins Coelho Bringel;
Willyanna Ravanielly Oliveira de Carvalho; Sueli de Souza Costa.
DOI-Capítulo: 10.47538/AC-2020.04-13

CAPÍTULO XIV

ESTUDO SOBRE OS DESAFIOS DO FARMACÊUTICO CLÍNICO NO TRATAMENTO DA ONCOLOGIA E SUA IMPORTÂNCIA COMO PROFISSIONAL DA SAÚDE..... 125

Marcos Vinicius Siqueira Silva
DOI-Capítulo: 10.47538/AC-2020.04-14

CAPÍTULO XV

FATORES DE RISCO E PREVENÇÃO DO PÉ DIABÉTICO EM PACIENTES PORTADORES DE DIABETES MELLITUS..... 144

Bruna Gomes Dias Negreiros; Eliana Campêlo Lago;
Diana Mota Sousa; Gerardo Vasconcelos de Mesquita;
Kaiza Vilarinho da Luz; André Ricardo Ferreira da Silva Rocha;
Hanna Laila da Silveira Santos.
DOI-Capítulo: 10.47538/AC-2020.04-15

CAPÍTULO XVI

FATORES DE RISCO PARA ABORTO ESPONTÂNEO 161

Júlia de Almeida Nunes Murta; Lóren Gabrielle Lopes Fernandes;
Pollyana Cecília de Carvalho Almeida; Renata Barbosa Zica;
Yasmin Teixeira Silveira Mendes.
DOI-Capítulo: 10.47538/AC-2020.04-16

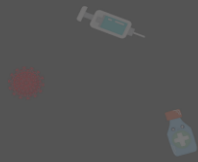
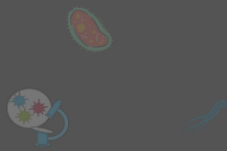

CAPÍTULO XVII
FUNDAÇÃO E FILIAÇÃO DO COMITÊ NÃO-PLENO UFMA PINHEIRO À
IFMSA BRAZIL: UM RELATO DE EXPERIÊNCIA..... 164

Karlla Karinne Martins Coelho Bringel; Amanda Patrícia Vasconcelos Matos;
Amanda Lopes de Freitas; Cristiene Neta de Sá Araújo;
Sueli de Souza Costa.
DOI-Capítulo: 10.47538/AC-2020.04-17

CAPÍTULO XVIII
INTERFERÊNCIA DA MELATONINA NO TRANSTORNO DO ESPECTRO DO
AUTISMO: REVISÃO INTEGRATIVA DE LITERATURA..... 167

Luis Felipe Rocha Mendes; Luana Alves de Oliveira;
Ana Júlia Soares Oliveira; Anna Carollyne Santos Pinto;
Fernanda Alves Maia; Marise Fagundes Silveira.
DOI-Capítulo: 10.47538/AC-2020.04-18

CAPÍTULO XIX
INVAGINAÇÃO INTESTINAL: UMA REVISÃO SOBRE DIAGNÓSTICO E
ABORDAGEM CIRÚRGICA..... 174

Luana Alkmim Fonseca; Larissa Café Teixeira;
José Miguel Fernandes Soares Neto; João Vitor Costa Maia;
Cássio Costa.
DOI-Capítulo: 10.47538/AC-2020.04-19

CAPÍTULO XX
LÍTIO NA INSUFICIÊNCIA RENAL CRÔNICA ASSOCIADA A DIABETES
INSIPIDUS..... 177

Miguel Moni Guerra Cunha da Câmara; Caroline Souza Araujo;
Melissa Wohnrath Bianchi; Lara Cândida de Souza Machado.
DOI-Capítulo: 10.47538/AC-2020.04-20

CAPÍTULO XXI
MÃES-CUIDADORAS E ESTRESSE FÍSICO: APRENDIZAGEM DE TÉCNICAS
CORPORAIS PARA PREVENÇÃO E ALÍVIO DE DESCONFORTOS DO
SISTEMA MUSCULOESQUELÉTICO..... 181

Maria Valeria Corrêa e Castro Campomori; Giovanna Tolomei Prado;
Beatriz Barboza Gonzalez; Gabriela Bonardo de Lima;
Ludmila Santana Cardoso; Naira Aparecida da Costa Beato.
DOI-Capítulo: 10.47538/AC-2020.04-21

CAPÍTULO XXII
MANEJO DA NEUROPATIA AUDITIVA: UMA REVISÃO DE LITERATURA.. 195

Gabriel Meireles dos Santos; Virna Oliveira Rabelo;
Maurílio Leonardo Campos.
DOI-Capítulo: 10.47538/AC-2020.04-22



CAPÍTULO XXIII

NEFRECTOMIA PARCIAL PELO MÉTODO A FRIO: RELATO DE CASO..... 198

Lilian Pereira Lemos; Camila Fecury Cerqueira;
João Victor Bezerra da Cruz; Everton Pereira Dias Lopes.
DOI-Capítulo: 10.47538/AC-2020.04-23

CAPÍTULO XXIV

O CUIDADO VOLTADO AOS PROFISSIONAIS DE ENFERMAGEM ASSISTENTES AO PACIENTE ONCOLÓGICO:REVISÃO INTEGRATIVA..... 200

Francileuza Ciríaco Cruz; Maryanne Marques Sousa;
Fábio Soares Lima Silva; Eduardo Melo Campelo;
Daniella Mendes Pinheiro; Olívia Dias Araújo.
DOI-Capítulo: 10.47538/AC-2020.04-24

CAPÍTULO XXV

O IMPACTO DO ATENDIMENTO INICIAL AO PACIENTE POLITRAUMATIZADO NOS ÍNDICES DE MORBIMORTALIDADE DESSE CENÁRIO 215

Laís Mendes Viana; Maria Clara Soares Barbosa Campolina;
Maria Karoline Soares Fonseca; Cecilia Mendes Viana Gontijo;
Leticia Mendes Viana; Guilherme Mendes Viana.
DOI-Capítulo: 10.47538/AC-2020.04-25

CAPÍTULO XXVI

OSTEOGÊNESE IMPERFEITA: UMA REVISÃO INTEGRATIVA DA LITERATURA..... 223

Beatriz Martins Monteles; Dairla Silva Andrade;
Letícia Rhavena dos S. de Moraes; Zilda Kennia Carvalho Costa.
DOI-Capítulo: 10.47538/AC-2020.04-26

CAPÍTULO XXVII

PAPANICOLAU: CONHECIMENTO E PERIODICIDADE DE MULHERES ATENDIDAS EM UMA UNIDADE BÁSICA DE SAÚDE NO MUNICÍPIO DE ANANINDEUA, PARÁ..... 233

Brenda Crystine da Rocha Cardoso; Larissa Kelly Cunha Costa;
Letícia Gomes de Oliveira; Renata Gomes Martins;
Cláudia Catarina de Andrade Monteiro; Caroline Gonçalves Bandeira;
Emanuela Chaves da Silva; Lilian Clélia Machado Fagundes;
Camila Evelyn de Sousa Brito; Amanda Sthepanie Ferreira Dantas;
Dayse Vanessa Araújo Neves; Ivonete Vieira Pereira Peixoto.
DOI-Capítulo: 10.47538/AC-2020.04-27

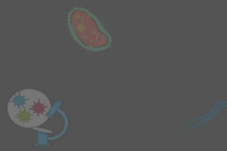

CAPÍTULO XXVIII

PRINCIPAIS DESAFIOS ENCONTRADOS PELOS PROFISSIONAIS DA SAÚDE AO LIDAR COM OS CUIDADOS PALIATIVOS NA ATENÇÃO PRIMÁRIA 248

Luiza Pires Miranda; Rômulo Vinicius Dutra Menezes;
Marina Gomes Silva Martins.

DOI-Capítulo: 10.47538/AC-2020.04-28

CAPÍTULO XXIX

RELATO DE CASO: POLIARTERITE NODOSA COMO CAUSA DE COLECISTITE E HEMORRAGIA SUBARACNOIDE..... 250

Daniel Oliva Brito; Isabelle Almeida Pessoa;
Bruna Afonso Lopes Lima; Fernanda Araújo Sá;
Filipe Costa Senra; Gabriell Augusto Silva Dupeyrat;
Lenilson Prates da Silva.

DOI-Capítulo: 10.47538/AC-2020.04-29

CAPÍTULO XXX

SUCCINATO DE ALFA-TOCOFERIL (α -TOS) E SEU PAPEL NA INDUÇÃO À APOPTOSE DE CÉLULAS CANCERÍGENAS..... 260

Layza Karyne Farias Mendes; Dheyson Sousa Dutra;
Renata Martins Costa; Aldaisa Pereira Lopes;
Ana Cibele Pereira Sousa.

DOI-Capítulo: 10.47538/AC-2020.04-30

CAPÍTULO XXXI

TELESSAÚDE: UM NOVO PARADIGMA PARA A RESIDÊNCIA MULTIPROFISSIONAL..... 264

Maria de Fatima do Nascimento Silva Delfino

DOI-Capítulo: 10.47538/AC-2020.04-31

SOBRE OS ORGANIZADORES..... 267

SOBRE OS AUTORES..... 269

ÍNDICE REMISSIVO 289

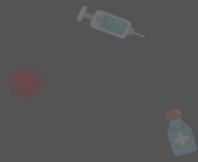
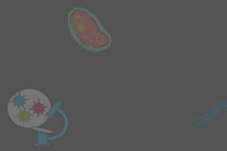

CAPÍTULO XV

FATORES DE RISCO E PREVENÇÃO DO PÉ DIABÉTICO EM PACIENTES PORTADORES DE DIABETES MELLITUS

**Bruna Gomes Dias Negreiros⁶⁶; Eliana Campêlo Lago⁶⁷;
Diana Mota Sousa⁶⁸; Gerardo Vasconcelos de Mesquita⁶⁹;
Kaiza Vilarinho da Luz⁷⁰; André Ricardo Ferreira da Silva Rocha⁷¹;
Hanna Laila da Silveira Santos⁷².
DOI-Capítulo: 10.47538/AC-2020.04-15**

RESUMO:

O diabetes é uma patologia crônica que está relacionada à diversas alterações sistêmicas, dentre estas, lesões ulcerativas, que podem acometer os membros inferiores. Os membros inferiores são os mais afetados, sendo os pés, o alvo de maior preocupação. Infecções ou problemas na circulação dos membros inferiores estão entre as complicações mais comuns, provocando infecções nos pés e feridas que demoradamente cicatrizam ou não conseguem realizar tal processo naturalmente. A predisposição que comumente a doença traz, aliada à falta de informação para prevenção dessa condição, explicam o alto número de afetados pelo pé diabético. Se não for tratado, o pé diabético pode levar à amputação. Assim, tal complicação do DM é um grave problema de saúde pública no Brasil e no mundo. A polineuropatia diabética (PND) afeta 50% dos pacientes e é o fator causal mais importante para as úlceras nos pés dos pacientes diabéticos, que precedem 85% das amputações. O objetivo geral do estudo foi descrever os fatores de risco para o surgimento do pé diabético em pacientes com diabetes mellitus atendidos pelas Unidades Básicas de Saúde de Caxias/MA, bem como realizar oficinas educativas de promoção à saúde sobre o tema em questão. Trata-se de um estudo exploratório, descritivo, transversal, de intervenção, aberto e com abordagem quantitativa, com amostra de conveniência. Foram incluídos pacientes diagnosticados com DM usuários da Unidade Básica de Saúde dos bairros Pontes e Trizidela, na cidade de Caxias-MA, tendo como critérios de exclusão pacientes com grave comprometimento neurológico que o impossibilitasse de participar das palestras e das respostas aos formulários. O estudo fez parte de um Projeto de Extensão da Universidade Estadual do Maranhão-UEMA. Houve 3 encontros na UBS do bairro Pontes e 12 encontros na UBS do bairro Trizidela, sendo entrevistados e examinados 36 pacientes, que participaram das palestras educativas. A maioria dos pacientes (70,5%) era do sexo feminino, com mais de 45 anos de idade, pardos, de escolaridade (ensino médio)

⁶⁶ Discente do curso de graduação em Medicina da Universidade Estadual do Maranhão- UEMA.E-mail: brunanegreiros09@gmail.com

⁶⁷ Doutora em Biotecnologia pela Universidade Federal do Piauí-UFPI. Professora da UniFacid WYDEN- Teresina-Piauí. E-mail: anaileogal@gmail.com

⁶⁸ Mestranda em Biodiversidade Ambiente e Saúde do Programa de Pós-graduação PPGBAS-Universidade Estadual do Maranhão-UEMA. E-mail: dianamota.sousa@gmail.com

⁶⁹ Doutor em Cirurgia ortopédica pela Universidade Federal de Pernambuco-UFPE. Professor titular do Centro Universitário Uninovafapi. Professor Adjunto da Universidade Federal do Piauí-UFPI. E-mail: gvmesquita@uol.com.br

⁷⁰ Enfermeira graduada pela Universidade Federal do Piauí-UFPI. E-mail: kaizavl@hotmail.com

⁷¹ Doutorando em Microbiologia Agrícola na Universidade Federal Viçosa. E-mail: andreocrd06@gmail.com

⁷² Odontóloga pela UniFacid Wyden. E-mail: hannaaila95@gmail.com

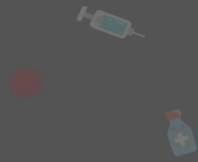
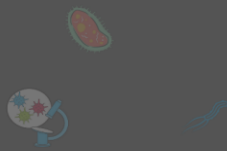

incompleta, de baixa renda familiar, com média de glicemia de 154 mg/dl. A presença de comorbidades concomitantes foi de 63,6%, sendo que desses, 85% foram por presença de hipertensão arterial. Ao exame físico, 81,8% apresentaram algum tipo de alteração identificada como fator de risco para o desenvolvimento do pé diabético seja do tipo dermatolocalis, circulatórias, neuropáticas autonômicas, motoras e/ou sensitivas. No decorrer das palestras, notou-se a elevada falta de informação com relação tanto à DM quanto ao pé diabético por parte dos não afetados e pelos próprios pacientes. Houve um importante ganho, principalmente na UBS do bairro Trizidela, no que tange à maior atenção que os profissionais dessa unidade passaram a ter ao pé diabético e sua prevenção. Percebe-se, pois, que a magnitude desse estudo se justifica pelos altos índices da DM na região, aumentando a chance de pacientes com pé diabético. O trabalho recebeu apoio da equipe multiprofissional das unidades e espera-se que os efeitos do estudo com a construção de protocolos de acompanhamento de pacientes diabéticos com lesões em membros inferiores a fim de melhoria da qualidade de vida e adequada assistência preventiva.

PALAVRAS-CHAVE: Educação em Saúde. Neuropatias diabéticas. Diabetes mellitus. Saúde Pública.

INTRODUÇÃO

O Diabetes Mellitus é uma patologia de curso crônico, com perfil clínico característico de elevação da glicose circulante no sangue a níveis que ultrapassam a normalidade, apresentando modificações do metabolismo, danos às células beta pancreáticas e presença de resistência à ação ou secreção do hormônio insulina. A patologia apresenta ainda como principais fatores etiológicos a genética e o ambiente (*American Diabetes Association*, 2015).

Segundo o consenso internacional sobre pé diabético (2001), tal complicação é definida como: “qualquer infecção, ulceração ou destruição dos tecidos profundos estando relacionada a alterações de caráter neurológicas e a graus de doença vascular periférica atingindo os membros inferiores levando à complicações” (JORGE; DANTAS, 2005). O pé diabético é uma série de alterações que podem ocorrer nos pés de pessoas com diabetes não controlado. Infecções ou problemas na circulação dos membros inferiores estão entre as complicações mais comuns, provocando o surgimento de feridas que não cicatrizam e infecções nos pés. Se não for tratado, o pé diabético pode levar à amputação (MINISTÉRIO DA SAÚDE, 2016).

De acordo com a Sociedade Brasileira de Endocrinologia e Metabologia (2010), estima-se que uma em cada quatro pessoas com diabetes pode ter problemas nos pés ao

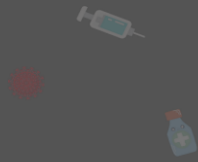

longo da vida. A instituição informa, ainda, que a polineuropatia diabética (PND), complicação que afeta 50% dos pacientes, é o fator causal mais importante para as úlceras nos pés dos pacientes diabéticos, que precedem 85% das amputações.

Pesquisas citam que os membros inferiores são os mais afetados com o diabetes, sendo os pés os que apresentam maiores complicações, dentre elas as úlceras nos pés e infecções que comprometem o membro, aumentando a probabilidade da ocorrência de amputação cuja proporção fica em torno de 40% a 70% dos casos elevando a morbimortalidade dos portadores (CAIAFA; CASTRO; FIDELIS et al, 2011).

A cada minuto, ocorrem duas amputações em todo o mundo decorrentes do DM, segundo dados calculados pelo International Working Group on the Diabetic Foot (IWGDF), em 2011. Em vista disso, a problemática em questão, tornou-se uma preocupação mundial, além do custo humano, há o financeiro dessa complicação, que se apresenta expressivamente nos orçamentos públicos de vários países.

As manifestações clínicas oriundas da neuropatia dividem-se de acordo com o tipo de nervo comprometido, podendo ser sensoriais com dores tipo queimação, pontadas, agulhadas, sensação de frieza, parestesias, hipoestésias e anestésias com perda progressiva da sensação de proteção, aumentando a vulnerabilidade do paciente a lesões traumáticas; motores com atrofia da musculatura intrínseca do pé, deformidades ósteo-articulares; autonômicos com diminuição da sudorese e ressecamento da pele e fissuras (PITTA, CASTRO; BURIHAN, 2003).

As complicações metabólicas relacionadas ao diabetes são consideradas umas das principais causas de incapacidade, redução da qualidade de vida e morte precoce. Essas complicações podem acometer diversas partes do corpo, na qual se manifestam de diferentes formas entre os indivíduos (IDF, 2015).

De acordo com Bertoldi et al. (2013), com o progresso do diabetes mellitus, é evidenciado um aumento da morbimortalidade que prejudica diretamente as condições de vida dos indivíduos, demanda de maiores gastos para efetividade de seu controle, bem como do tratamento das comorbidades e complicações associadas.

Estudos apontam para uma resposta orquestrada pela denervação com implicação no controle neurovascular, resultando em alteração do fluxo capilar, oxigenação, filtração de



fluidos e resposta inflamatória, o que torna os pacientes diabéticos mais suscetíveis à lesão tecidual, infecção, inclusive ao desenvolvimento de neuroartropatia de Charcot (Diretrizes SBD, 2014-2015).

Tanto quanto para o controle quanto para a prevenção, a conscientização das pessoas é o meio para o bom controle da doença. Implantar medidas relativamente simples de assistência preventiva, de diagnóstico precoce e de tratamento mais resolutivo nos estágios iniciais da afecção mostra-se como imprescindível para uma maior qualidade de vida dos pacientes diabéticos no município caxiense.

Desta forma, o objetivo geral do estudo foi descrever os fatores de risco para o surgimento do pé diabético em pacientes com diabetes mellitus atendidos pelas Unidades Básicas de Saúde de Caxias/MA, bem como realizar oficinas educativas de promoção à saúde sobre o tema em questão. O estudo foi parte do Projeto de Extensão da Universidade Estadual do Maranhão-UEMA.

METODOLOGIA

CARACTERIZAÇÃO DA ÁREA DE ATUAÇÃO

O estudo foi realizado no município de Caxias, Maranhão, nos bairros Pontes e Trizidela. O município foi fundado em 1836 e está situado na mesorregião do Leste Maranhense, com uma distância de 360 quilômetros da capital do Estado. Caxias tem uma área territorial de aproximadamente 5.224 km² e limita-se com os seguintes municípios: ao Norte, com aldeias Altas e Coelho Neto; ao Sul, com Matões e Parnarama; ao Oeste, com São João do Sóter e Codó; e, ao Leste, com Timon e o Rio Parnaíba, marco divisor dos estados do Maranhão e Piauí. Atualmente, conforme dados do Instituto Brasileiro Geográfico Estatístico – IBGE/Censo 2010, Caxias tem uma população estimada em 155.129 habitantes.

A principal atividade econômica do município engloba a produção agrícola de cereais, dentre os quais o arroz, o feijão e o milho, produzidos basicamente para a subsistência familiar. A zona urbana de Caxias conta com uma economia baseada no

comércio e no setor industrial. Nesse sentido caracteriza-se como uma cidade de grande relevância no estado do Maranhão.

Figura 1. Localização geográfica da área de atuação do estudo, Caxias, Maranhão.

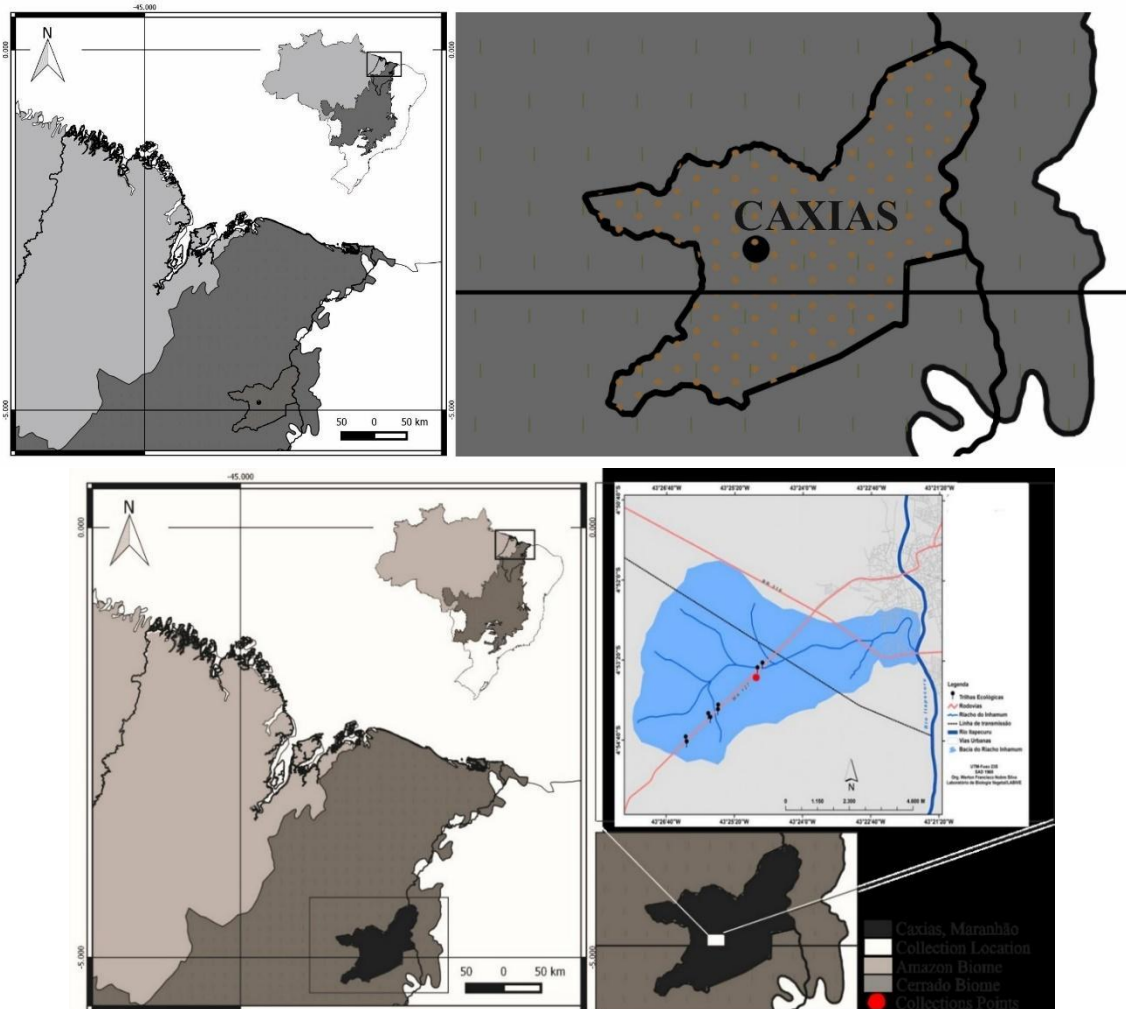

Fonte: Os autores, 2020.

Segundo DATASUS (2002-2013), no Estado do Maranhão, de 5110 pacientes com Diabetes Mellitus tipo 1, 165 tinham diagnóstico de pé diabético (3,2%) e dos 15923 com Diabetes Mellitus tipo 2, 442 (2,7%) apresentavam esta alteração.

Dados do IBGE (2010) notificaram em torno de 3.765 diabéticos em Caxias (MA). Dados alarmantes, tendo em vista a vasta possibilidade de complicações, se a adesão da terapêutica falhar e não ocorrer eficácia dos cuidados da Atenção primária.

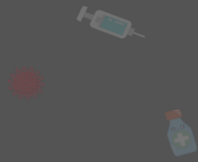
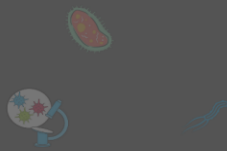

Já no município de Caxias conforme a mesma fonte e no mesmo período de notificação, os pacientes com pé diabético foram 4 de 70 com a Diabetes Mellitus do tipo 1, correspondendo a 5,7%, já os que possuíam a complicação tendo Diabetes Mellitus tipo 2 foram 13 de 498, representando 2,6% desse grupo.

O alcance desse estudo mostra os altos índices de DM na região, o que corrobora para alta probabilidade de complicações decorrentes dessa patologia. Depreende-se que este projeto colabora com a construção do perfil dos pacientes diabéticos atendidos pelo SUS, análise dos fatores de risco que esses possam apresentar para o desenvolvimento do pé diabético e intervenção adequada de forma a valorizar a prevenção dessa afecção estimulando o autocuidado nos pacientes alvo do presente projeto de estudo e extensão.

PROCEDIMENTOS METODOLÓGICOS

Trata-se de um estudo descritivo, exploratório e de intervenção aberto, com abordagem quantitativa. Foram incluídos pacientes diagnosticados com DM usuários da Unidade Básica de Saúde do bairro Pontes e Trizidela e que se prontificaram a participar do estudo. Foram excluídos aqueles com grave comprometimento neurológico que o impossibilitasse de participar das palestras, das respostas aos formulários e do exame físico dos pés.

Foram realizados nos meses de fevereiro a março alguns encontros diários e outros semanais, os quais permitiram a resposta dos formulários desses pacientes, analisando os possíveis fatores de risco pelos usuários do SUS tanto pela conversa acerca dos hábitos de vida dos participantes do estudo quanto pelo exame dos seus pés. O aconselhamento individual sobre a importância do autocuidado foi presente no contato com todos os pacientes e passado de forma a estimulá-los na prevenção do pé diabético.

Para traçar o perfil sociodemográfico e clínico dos pacientes foram realizadas entrevistas com respostas ao formulário, com perguntas referentes à idade, sexo, cor da pele, escolaridade, estado civil, ocupação, religião, tipo de família, tipos de comorbidades associadas, tempo de diagnóstico de DM, monitorização e mensuração de peso, altura, IMC, circunferência abdominal e pressão arterial média.

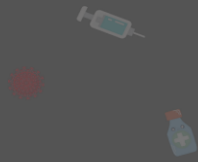
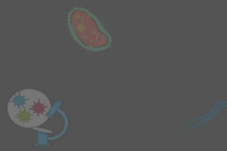

O exame clínico específico e acurado dos pés de indivíduos diabéticos, obedeceu a um roteiro, que avalia alterações dermatolocalis, circulatórias, neuropáticas autonômicas, motoras e sensitivas. A avaliação da sensibilidade tátil foi realizada por meio do monofilamento de Semmes-Weinstein de 10g.

O uso do monofilamento de 10g é um teste semiquantitativo que pesquisa a sensação protetora plantar (SPP). Possui como características fácil aplicabilidade, alta sensibilidade e baixo custo. É um instrumento constituído de fibras de náilon apoiadas em uma haste. Representa o logaritmo (5,07) de 10 vezes a força (em miligramas) necessária para curvá-lo (NASCIMENTO et al., 2004).

Como a ocorrência de úlceras é maior no antepé, o teste é realizado na região plantar do hálux, primeiro e quinto metatarso bilateralmente. Uma resposta negativa indica SPP ausente. A ausência de SPP traduz um risco 58 vezes maior de ulceração (FRYKBERG et al., 2006).

O uso correto do monofilamento inclui repouso de 24h após ser aplicado 10 vezes em 10 pacientes. Assim, o paciente é colocado deitado, orientado a ficar de olhos fechados e a responder se sente a pressão e onde a sente. Faz-se, então, a simulação para verificar a correta compreensão do paciente quanto ao teste a ser realizado. Posteriormente, realizadas três aplicações do monofilamento. Uma resposta incorreta para três perguntas realizadas significa ausência de sensibilidade protetora plantar, ou seja, presença de neuropatia diabética.

Foi ainda continuado o desenvolvimento, prospectivamente, das palestras educativas nos meses de abril a junho, as quais tiveram finalidades terapêuticas, incluindo diversas temáticas que abrangiam a prevenção dos fatores de risco. A atividade ocorreu semanalmente com duração aproximada de duas horas nas Unidades Básicas de Saúde em questão. Essas atividades focalizaram a promoção da saúde, a solidificação da importância da prevenção e a adesão significativa ao autocuidado.

Quanto às abordagens das palestras, focou-se em como os pacientes diabéticos podem evitar o pé diabético no seu dia a dia. Eles foram sendo estimulados à prática de examinar o próprio pé como um hábito (“assim como se olham para o rosto diariamente no espelho deveriam olhar para os pés” foi uma das frases mais repetidas e uma forma bem

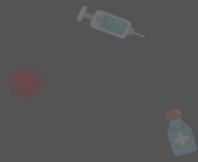
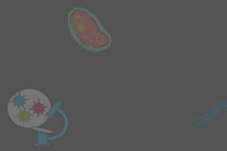

aceita de ajudá-los como se lembrarem do autocuidado) e em caso de qualquer alteração na coloração, integridade, ocorrência de lesão de qualquer tipo é informado a necessidade de tomarem cuidado e procurarem ajuda na própria Unidade Básica de Saúde para avaliação e tomada necessária de medidas, evitando complicações.

Algo que corroborou para maior atenção dos pacientes às palestras foi a entrega, anteriormente ao início dessa, de panfletos com informações acerca do tema e que foram tratadas durante a mesma de maneira interativa com perguntas aos participantes para introdução do conhecimento acerca dos fatores de riscos, aos quais eles podiam estar sujeitos como calçados inadequados, atividades de manicure, falha na higienização dos pés e retirada da umidade, entre outras possibilidades do dia a dia dos pacientes.

Em seguida foram realizados, nos meses de julho e agosto, questionários a fim de comparar o efeito das palestras educativas.

O presente estudo foi realizado de acordo com os aspectos éticos seguindo a resolução 466/12 do Conselho Nacional de Saúde, com C.A.E.E nº 09217119.3.0000.5554.

RELATO DA EXPERIÊNCIA

Foram realizados 3 encontros na UBS do bairro Pontes e 12 na UBS do bairro Trizidela. Pôde-se entrevistar 36 pacientes diabéticos. A maioria (70,5%) era do sexo feminino, com mais de 45 anos de idade, pardos, de escolaridade (ensino médio) incompleta, de baixa renda familiar, com média de glicemia de 154 mg/dl.

A presença de comorbidades concomitantes foi de 63,6%, sendo que desses 85% foram pela presença de hipertensão arterial. O sobrepeso com base no IMC foi identificado em 36,3% e 25% na classificação de obesidade.

O tempo de diagnóstico foi bastante variável, tendo pacientes diagnosticadas com Diabetes Mellitus desde 4 meses até 18 anos.

Ao exame físico, 81,8% apresentaram algum tipo de alteração identificada como fator de risco para o desenvolvimento do pé diabético seja do tipo dermatolocalis, circulatórias, neuropáticas autonômicas, motoras e/ou sensitivas.

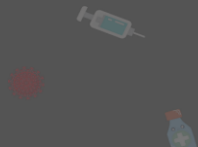
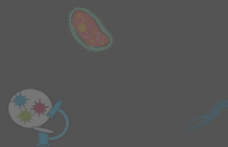

Dos 36 pacientes examinados, 17 (47,2%) apresentaram alterações dermatolocalis como corte inadequado da unha, presença de unha encravada, unhas hipertrofiadas e esfareladas e/ou aumento da umidade e presença de massa branca interdigital.

Das alterações circulatórias como edema, pulsos tibiais e pediosos alterados, 18,1% as possuíam.

Os pacientes que apresentaram ressecamento, fissura e/ou calos (alterações neuropáticas autonômicas) corresponderam a 45,4% do total.

Nas alterações neuropáticas motoras como dedo em garra e hálux em martelo foram menos comuns, equivalendo a 9,09%.

Ainda dos examinados, 72% possuíam alterações neuropáticas sensitivas como adormecimento, formigamento e, na grande maioria dos casos, parestesia.

No decorrer das palestras notou-se elevada falta de informação com relação tanto à DM quanto ao pé diabético e, principalmente, aos fatores de risco citados tanto por parte dos não afetados como pelos próprios pacientes.

Observou-se que, as palestras despertaram uma maior atenção que os profissionais, principalmente na UBS do bairro Trizidela, no que tange às informações relacionadas ao pé diabético e sua prevenção.

A atividade de extensão na universidade tem importância crucial na formação e capacitação de discentes no que tange à inclusão social e participação no cotidiano da população caxiense. O maior contato com essa e seus maiores problemas gera uma compreensão crescente, sensibilização do discente e a possibilidade de intervenção naquela realidade com a qual esse se depara.

A partir do período de observação nas UBS's escolhidas, foi possível identificar fatores influenciadores da limitação do adequado autocuidado como, por exemplo, e majoritariamente, a falta de entendimento acerca da DM e do pé diabético. Além disso, a aplicação das palestras educativas contribuiu de forma efetiva para a disseminação do conhecimento sobre uma complicação tão evitável como é a do pé diabético.

O trabalho desde o início do projeto foi colaborativo de todas as partes profissionais das duas unidades, as quais se mostraram muito interessados nos objetivos de tal extensão

para os pacientes que são atendidos por tais UBS. Tal apoio tornou-se fundamental para o desenvolvimento pleno de todo o projeto. Isso demonstra que os objetivos do presente projeto de estudo e extensão não cessarão em seu término, mas continuarão intervindo para maior qualidade da população assistida por tais profissionais, agora mais conscientizados acerca da importância e necessidade da transmissão adequada e entendível aos pacientes.

Figura 1- Entrevista de paciente com aplicação do questionário de perfil sociodemográfico e clínico.



Fonte: Pesquisa direta (2019).

Fig.02- Aplicação do questionário de perfil sociodemográfico e clínico.



Fonte: Pesquisa direta (2019).



Fig.03- Palestra sobre autocuidado e prevenção ao Pé Diabético.



Fonte: Pesquisa direta (2019).

Fig.04- Palestra sobre autocuidado e prevenção ao Pé Diabético.



Fonte: Pesquisa direta (2019).

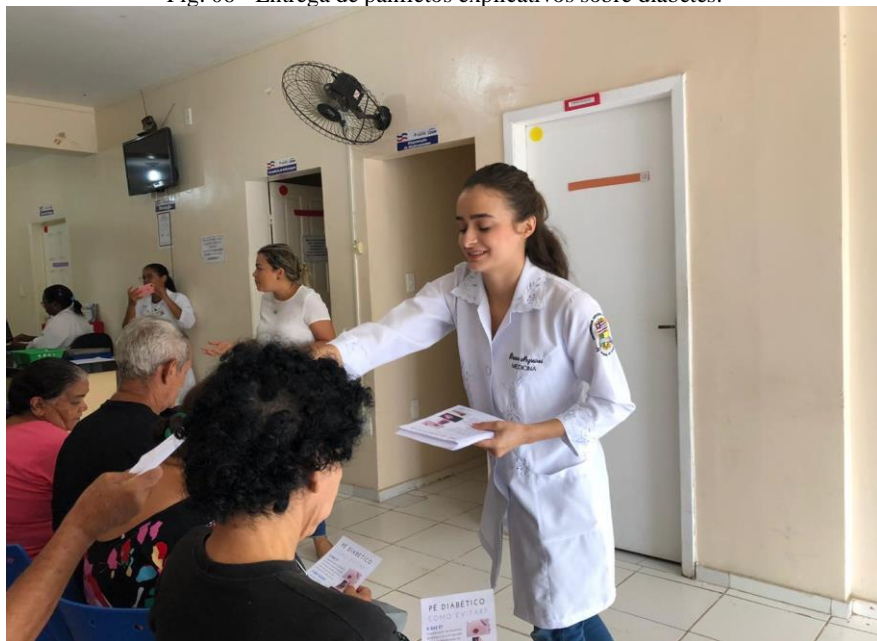

Fig.05- Palestra sobre autocuidado e prevenção ao Pé Diabético.



Fonte: Pesquisa direta (2019).

Fig. 06 - Entrega de panfletos explicativos sobre diabetes.



Fonte: Pesquisa direta (2019).

Fig.07- Explicação a paciente sobre a importância do autocuidado dos pés.



Fonte: Pesquisa direta (2019).

Fig.08- Exame físico das possíveis alterações identificadas como atores de risco para o desenvolvimento do Pé Diabético.



Fonte: Pesquisa direta (2019)

Fig.09 e 10- Exame físico das possíveis alterações identificadas como fatores de risco para o desenvolvimento do Pé Diabético.



Fonte: Pesquisa direta (2019).



Fig 10- Panfleto educativo acerca do Pé Diabético e sua prevenção.

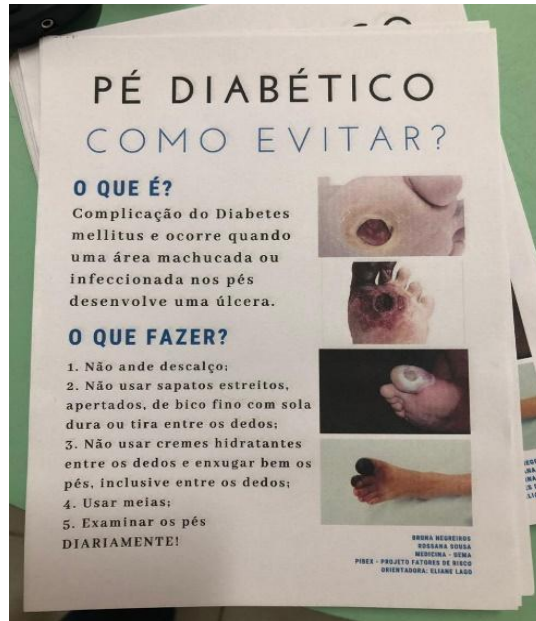

Fonte: Elaboração própria (2019).

CONSIDERAÇÕES FINAIS

- Foi percebido que a grande maioria (82,3%) dos pacientes não tinham conhecimento acerca do pé diabético e nem dos riscos que estavam sujeitos para adquiri-lo;
- Constatou-se que a maioria dos pacientes (65,7%) apresentou certo grau de perda de sensibilidade em alguns pontos ou em todo o pé;
- As atividades do projeto focalizaram na promoção da saúde e a adesão significativa à prevenção, valorizando o diálogo e a confiança com os participantes;
- Mostrou-se como uma oportunidade de coletivamente abrir-se espaço para expressão e socialização, possibilitando a ampliação do campo vivencial;
- Divulgação de dados condizentes com a realidade no município de Caxias – MA;
- Observou-se uma maior adesão ao autocuidado e tratamento efetivo;

MECANISMOS DE DIVULGAÇÃO

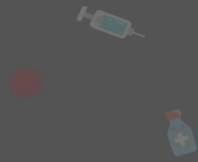
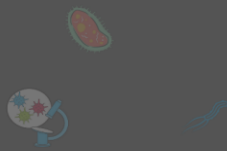

Foi realizada nas UBS's a divulgação do projeto por meio dos agentes comunitários de saúde ao visitarem o domicílio da população da região assistida pelas unidades e convidarem-na para as palestras e participação nos exames dos pés. No mural das UBS's foram colados cartazes com as informações dos dias e horários da ocorrência das atividades, antecipadamente. Tais ações corroboraram significativamente para o grande volume de participantes diretos e indiretos do projeto.

REFERÊNCIAS

Diagnóstico precoce do Pé Diabético. **Sociedade Brasileira de Diabetes**; 2007 – pg 116-119.

AMERICAN DIABETES ASSOCIATION (ADA). Standard of medical care in diabetes – 2011 (Position Statement). **Diabetes Care**. Alexandria, v. 34, p. 562-569, 2011. Supplement 1.

OCHOA-VIGO, Kattia; PACE, Ana Emilia. Pé diabético: estratégias para prevenção. **Acta paul. enferm.**, São Paulo , v. 18, n. 1, p. 100-109, Mar. 2005. Available from <http://www.scielo.br/scielo.php?script=sci_arttext&pid=S0103-21002005000100014&lng=en&nrm=iso>. access on 01 Mai. 2019. <http://dx.doi.org/10.1590/S0103-21002005000100014>.

VIDAL, L. **Avaliação do sistema de classificação de risco do pé, proposto pelo grupo de trabalho internacional sobre o pé diabético, Hospital da Polícia Militar de Minas Gerais, 2002-2007**. 2009. 172 f. Dissertação (Mestrado em Ciências da Saúde)- Infectologia e Medicina tropical, Universidade Federal de Minas Gerais, Belo Horizonte, 2009.

MALTA, D.C et al. Mortalidade por doenças crônicas não transmissíveis no Brasil e suas regiões, 2000 a 2011. **Epidemiol Serv Saude**. v. 23; n.4; pag. 599-608. 2014.

RAMIREZ-PERDOMO, Claudia; PERDOMO-ROMERO, Alix; RODRIGUEZ-VELEZ, María. Conhecimentos e práticas para a prevenção do pé diabético. **Rev. Gaúcha Enferm.**, Porto Alegre , v. 40, e20180161, 2019. Disponível em <http://www.scielo.br/scielo.php?script=sci_arttext&pid=S1983-14472019000100408&lng=pt&nrm=iso>. acessos em 01 Mai. 2019. Epub 18-Fev-2019. <http://dx.doi.org/10.1590/1983-1447.2019.20180161>.

JURADO, E. V; FIGUEROA, C.A. Evaluación de lacialidad de vida. **Salud Pública Mex**. v.44; n. 4; pag: 349-361. 2002.

IIBGE. NSTITUTO BRASILEIRO DE GEOGRAFIA A E ESTATÍSTICA. **Cidades**. Disponível em: < <http://www.ibge.gov.br>>. Acesso em: 01 mai. 2017.

SCAIN, Suzana Fiore; FRANZEN, Elenara; HIRAKATA, Vânia Naomi. Riscos associados à mortalidade em pacientes atendidos em um programa de prevenção do pé diabético. **Rev. Gaúcha Enferm.**, Porto Alegre , v. 39, e20170230, 2018 . Disponível em



<http://www.scielo.br/scielo.php?script=sci_arttext&pid=S1983-14472018000100463&lng=pt&nrm=iso>. acessos em 01 mai. 2019. Epub 29-Nov-2018. <http://dx.doi.org/10.1590/1983-1447.2018.20170230>.

DUNCAN, B; SCHMIDT, M. I; GIUGLIANI, E. R. J. Medicina ambulatorial: condutas de atenção primária baseada em evidências. 3. ed. Porto Alegre: **Artmed**, 2006.

AGRADECIMENTOS

À Universidade Estadual do Maranhão UEMA pelo financiamento do projeto de extensão e a todos os profissionais que, de forma direta e indireta, colaboraram com esta pesquisa.



SOBRE OS ORGANIZADORES

FREITAS, Dayana Lúcia Rodrigues de: Mestre em Ciências da Educação pelo Centro de Educação Continuada e Aperfeiçoamento Profissional (CECAP). Especialista em Mídias na Educação pela Universidade Estadual do Rio Grande do Norte (UERN). Especialista em Tecnologias Educacionais e Educação a Distância pelo Instituto Federal de Educação Ciências e Tecnologia do Rio Grande do Norte (IFRN). Especialista em Metodologia do ensino de Biologia e Química pelo Instituto Pedagógico de Minas Gerais (IPEMIG/MG). Especialista em Educação Ambiental e Geografia do semiárido pelo Instituto Federal de Educação Ciências e Tecnologia do Rio Grande do Norte (IFRN). Especialista em Ensino de Ciências Naturais e Matemática pelo Instituto Federal de Educação Ciências e Tecnologia do Rio Grande do Norte (IFRN). Especialista em Língua Portuguesa, Matemática e Cidadania pelo Instituto Federal de Educação Ciências e Tecnologia do Rio Grande do Norte (IFRN). Graduada em Licenciatura Plena em Biologia pelo Instituto Federal de Educação Ciências e Tecnologia do Rio Grande do Norte (IFRN). Técnica em Meio Ambiente pelo Serviço Nacional de Aprendizagem Comercial (SENAC/RS). Palestrante. Pesquisadora. Professora e Orientadora de cursos de Pós-Graduação e Graduação em instituições da rede privada em Macau/RN. Professora; Orientadora de TCC e Orientadora de Estágio Curricular Supervisionado da Escola Técnica Fanex Rede de Ensino – Macau/RN. Professora da Educação Básica do município de Guamaré/RN. Orcid: <https://orcid.org/0000-0001-5355-3547>. Lattes: <http://lattes.cnpq.br/5122671799874415>. E-mail: dayannaproducoes@gmail.com.

PAIVA, Luciano Luan Gomes: Diretor de Arte na Editora Amplamente Cursos, coordenando toda a produção visual e ações de publicidade nas redes sociais e site da empresa. No campo da Educação, atua como Coach Educacional, Palestrante, Ministrante de Oficinas (presenciais e on-line), Tutor a Distância na Universidade do Estado do Rio Grande do Norte (UERN) e Professor de Música em múltiplos contextos. Como pesquisador, tem feito estudos sobre Aprendizagem mediada por Tecnologias Digitais sob a ótica da Complexidade; Formação Docente no âmbito das Tecnologias Digitais; e Mediação Pedagógica no Ciberespaço. Também é membro do Grupo de Estudos e Pesquisa em Música (GRUMUS-UFRN). Tem formação acadêmica, como Mestre em Música (com ênfase em Educação Musical) pela Universidade Federal do Rio Grande do Norte (UFRN). Especialista em Tecnologias Educacionais e Educação a Distância pelo Instituto Federal de Educação, Ciência e Tecnologia (IFRN). Licenciado em Música pela Universidade Federal do Rio Grande do Norte (UFRN). Orcid: <https://orcid.org/0000-0001-6192-6075>. Lattes: <http://lattes.cnpq.br/0772088747598226>. E-mail: luciano.90@hotmail.com.

FERNANDES, Caroline Rodrigues de Freitas: Especialista em Mídias na Educação pela Universidade Estadual do Rio Grande do Norte (UERN). Pós-graduanda em Educação Inclusiva pelo Instituto Federal de Educação Ciências e Tecnologia do Rio



Grande do Norte (IFRN). Graduada em Licenciatura em História pela Universidade Estadual do Rio Grande do Norte (UERN). Graduanda em Licenciatura Plena em Pedagogia pela Faculdade UNOPAR. Técnica em Contabilidade pelo Centro de Educação Integrada Monsenhor Honório (CEIMH). Atuou como professora da Rede Pública em Macau/RN. Atuou como professora da Escola Técnica Fanex Rede de Ensino – Macau/RN. Orcid: <https://orcid.org/0000-0002-9198-6746>. Lattes: <http://lattes.cnpq.br/5956672837215695>. E-mail: caroline_brum2005@hotmail.com.

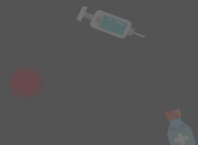
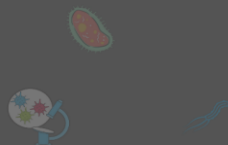

SOBRE OS AUTORES

ADERNE, Elaini Wolter Sickert: Graduação em Odontologia (UFPel 1994); Especialista em Cirurgia e Traumatologia Buco-Maxilo-Facial (UFPel 2000); Mestre em Ciências na Área de Cirurgia e Traumatologia Buco-Maxilo-Facial (UFPel 2000); Especialista em Prótese Buco-Maxilo-Facial (ABENO/USP SP 2005); Doutora em Odontologia na Área de Estomatologia Clínica (PUC RS 2008). Servidora Pública Federal/Professora do Magistério Superior, ASSOCIADO III UFPel /Departamento de Cirurgia, Traumatologia e Prótese Buco Maxilo Faciais, 40h-DE. Coordenadora do Programa de Residência em Cirurgia e Traumatologia Buco Maxilo Facial do Hospital Escola/EBSERH/UFPel. Coordenadora Adjunta do Projeto de Extensão Salve Seu Dente. Coordenadora da área de Odontologia do Programa de Residência Multiprofissional em atenção à saúde oncológica do Hospital Escola da UFPel e Membro suplente da Comissão de Biossegurança da Faculdade de Odontologia da UFPel (COMBIOS). <http://lattes.cnpq.br/6053046582245808>

ALMEIDA, Pollyana Cecília de Carvalho: Graduanda do sexto ano de Medicina pelas Faculdades Unidas do Norte de Minas – FUNORTE. Possui título de Organizadora do I Congresso Norte Mineiro de Semiologia Médica e Raciocínio Clínico com a participação de Dr. Celmo Celeno Porto como palestrante. Publicação de trabalho na Revista Eletrônica Acervo Saúde intitulado "Fatores de risco para aborto espontâneo". Publicação de trabalho na Revista Eletrônica Acervo Saúde intitulado "Identificação Precoce do Transtorno do Espectro Autista". Apresentou trabalho intitulado "Consequências do Parto Cesário Desnecessário" no Congresso Norte-Mineiro de Saúde da Mulher no formato pôster. Monitoria Acadêmica Voluntária para alunos do primeiro período do curso de Medicina das Faculdades Unidas do Norte de Minas, matriculados na disciplina de Saúde Pública. Acadêmica do Programa de Educação para o Trabalho em Saúde (PET-SAÚDE) durante dois ciclos: 2016-2017 e 2017-2018 nos quais foram desenvolvidas atividades voltadas à pesquisa e produção científica. Participante da International Federation of Medical Students' Associations, no comitê SCOME, responsável por atuar em projetos voltados para Educação Médica. Participou do projeto de pesquisa realizado nas Faculdades Unidas do Norte de Minas – FUNORTE.

ALVES, Vitor Kauê de Melo: Graduando em Enfermagem pela Universidade Estadual do Piauí – UESPI, Teresina, Piauí.

ANDRADE, Dairla Silva: Graduação em Biomedicina - Centro Universitário de Saúde, Ciências Humanas e Tecnológicas do Piauí – UNINOVAFAPI.

AOQUI, Isabella de Sousa: Acadêmica de Medicina da Universidade de Rio verde – campus Rio Verde (UniRV).



ARAÚJO, Caroline Souza: Acadêmica de Medicina, Universidade de Rio Verde.

ARAÚJO, Cristiene Neta de Sá: Acadêmica do curso de graduação em medicina da Universidade Federal do Maranhão (UFMA), atualmente cursando Terceiro semestre. Exerceu no período 2019 a 2020 a Função de Diretora Local de Publicação, Pesquisa e Extensão (LPR-D) do Comitê UFMA Campus Pinheiro da International Federation of Medical Students' Association of Brazil (IFMSA Brazil), uma das maiores Instituições representativas estudantis de cunho nacional. Atual membro do eixo permanente de Saúde Pública- SCOPH como coordenadora local de saúde pública do comitê UFMA- Pinheiro (IFMSA Brazil). Diretora de pesquisa e extensão da Liga Acadêmica de Atenção Básica (LAABS). Membro voluntário do Programa de Educação Pelo Trabalho Para a Saúde (PET-Saúde) da Universidade Federal do Maranhão.

ARAÚJO, Olívia Dias: Possui graduação em Enfermagem pela Universidade Federal do Piauí. Mestrado em Enfermagem pela Universidade Federal do Piauí (2009). Doutorado em Enfermagem pela Universidade Federal do Piauí (2017). Atualmente é Docente da Universidade Federal do Piauí no Campus de Teresina do Departamento de Enfermagem- UFPI. Desempenhou função na assistência como enfermeira na Estratégia Saúde da Família (1999-2011). Atuou no curso de Enfermagem na Universidade Estadual do Piauí- (docente e coordenadora de estágio-2004 a 2010), Faculdade Integral Diferencial (ensino, pesquisa e extensão- 2009 a 2011), Faculdade Certo (docente e Coordenadora do Curso de Enfermagem), Faculdade de Educação São Francisco (docente e Coordenadora do Curso de Enfermagem), foi Coordenadora de área temática - Pesquisa Operacional Piauí e Tocantins junto à Netherlands Hanseniasis Relief (2014-106). Experiência em gestão de serviços de saúde, com destaque para atuação como Coordenadora do Programa Saúde da Família de Coivaras- Pi (1999-2004), Coordenadora da Vigilância Epidemiológica e Vigilância Sanitária de Coivaras -PI (2000-2004), Chefe do Setor de Regulação e Avaliação em Saúde do Hospital Universitário - UFPI (2012-2014). Líder do Grupo de Pesquisa Operacional, Inovação e Tecnologia em Doenças Tropicais Negligenciadas e Saúde do Adolescente, Membro pesquisador do Núcleo de Estudos e Pesquisas sobre o cuidar humano e Enfermagem NEPECHE-UFPI, Vice-líder do Grupo de Estudos e Pesquisas sobre Vigilância em Saúde- UFPI, pesquisadora do Grupo Pesquisas Clínicas Epidemiológicas e Operacionais em doenças Tropicais Negligenciadas- UFC. Tem experiência na área de Enfermagem, Gestão e Saúde Pública, com ênfase em Vigilância em Saúde, atuando em: Epidemiologia, Enfermagem em Saúde da Criança, Gestão em saúde, HIV/Aids, Adolescente ,Doenças Negligenciadas (atenção, epidemiologia, vigilância e controle) - Hanseníase, tuberculose, chagas e leishmaniose. Atualmente é Voluntária/Diretora do MORHAN - movimento de reintegração das pessoas atingidas pela Hanseníase. Membro do Comitê Técnico de Vigilância de Episódios Reacionais da Secretaria de Saúde do Estado do Piauí. Especialista do projeto BSDF; Abordagens Inovadoras para intensificar esforços para um Brasil livre de Hanseníase - Ministério da Saúde/OPAS/NIPPON. <https://orcid.org/0000-0002-9974-4338>.

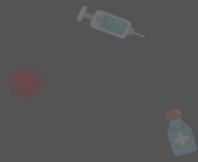
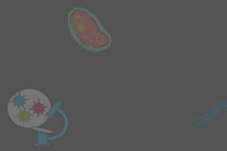

BANDEIRA, Caroline Gonçalves: Enfermeira, Universidade Paulista, Belém, Pará, Brasil.

BEATO, Naira Aparecida Da Costa: Graduanda do 9º período do curso de Fisioterapia da Pontifícia Universidade Católica de Campinas, SP. Integrou o Grupo de Alunos Voluntários da Extensão (2019) da PUC-Campinas.

BIANCHI, Melissa Wohnrath: Acadêmica de medicina, Universidade de Rio Verde.

BRINGEL, Karlla Karinne Martins Coelho: Graduanda em medicina pela Universidade Federal do Maranhão (UFMA). Durante o período de 2019 a 2020 foi Diretora Administrativa dos Coordenadores Locais do Time de Direitos Humanos e Paz do Comitê da International Federation of Medical Students' Association of Brazil (IFMSA Brazil) UFMA Campus Pinheiro. Membro ativo da Associação dos Estudantes de Medicina do Maranhão (AEMMA) e da comissão organizadora do VI e VII Congresso Internacional Médico Acadêmico do Maranhão (COIMAMA). Fundadora e atual presidente da Liga Acadêmica de Medicina Interna e Intensiva (LAMIN) da UFMA Campus Pinheiro. Voluntária do Projeto de Extensão Diabetes: Você conhece? Educação em saúde para melhora da qualidade de vida do diabético da UFMA e do Projeto de Extensão Educação em saúde: Promoção da saúde para a melhora da qualidade de vida da comunidade da UFMA. Integra ainda o Projeto de Pesquisa Qualidade de vida de estudantes de medicina e sua associação com transtornos mentais e imagem corporal.

BRITO, Camila Evelyn de Sousa: Discente de Enfermagem, Universidade da Amazônia, Belém, Pará, Brasil.

BRITO, Daniel Oliva: Médico graduado em 2019 pelo Centro Universitário UNIFIPMOC de Montes Claros.

BRITO, Natália Maria Marques: Graduada em bacharelado em medicina pela Faculdade Integral Diferencial-FACID. Médica da Estratégia da Saúde da Família.

BRITTO, Laíse Cajubá Almeida: Graduada em Medicina pela Faciplac (Brasília-DF), possui Residência Médica em Pediatria no Hospital Regional de Taguatinga (Secretaria de Saúde do Distrito Federal) e residência médica em Neonatologia pela Maternidade Escola Assis Chateaubriand da Universidade Federal do Ceará. É atualmente professora do Curso de Medicina da Universidade Federal do Piauí e da IESVAP. É a atual orientadora da Liga Acadêmica de Pediatria e Neonatologia da UFPI.

CÂMARA, Miguel Moni Guerra Cunha da: Acadêmico de medicina, Universidade de Rio Verde. Possui interesse na área de neurologia. Tem publicações em livros e revistas, incluindo uma publicação internacional. Atualmente é membro da Liga de Neurologia da Universidade de Rio Verde. Tem trabalhos voluntários no Hospital Albert Einstein. Membro de Projeto de extensão com foco em saúde mental.



CAMPELO, Eduardo Melo: Bacharel Em Enfermagem pela NOVAFAPI. Especialista em Saúde Coletiva E Saúde Da Família- UNICSUL. Especialista em Enfermagem Em Oncologia- Faculdade Unyleya.

CAMPOLINA, Maria Clara Soares Barbosa: Discente do curso de medicina das Faculdades Unidas do Norte de Minas, de Montes Claros. Diretora de Comunicação e Eventos da liga acadêmica de hematologia e patologia clínica (LAHPAC), gestão 2018-2019. Participante do projeto de extensão, intitulado CLINICAR, com foco na atenção primária da saúde, gestão 2019-2020. Publicações científicas em forma de resumos simples e apresentação oral em Congressos de Cirurgia Geral e Neurociências; Participante de trabalho voluntário na campanha mundial de combate ao AVC 2019. Participante do projeto de extensão IFMSA Brasil, Funorte, gestão 2020. Participante de estágio extracurricular, em área de clínica médica, no Hospital Prontosocor de Montes Claros, Minas Gerais.

CAMPOMORI, Maria Valeria Corrêa E Castro: Mestre em Educação. Especialista em Planejamento e Gerenciamento em Saúde pela Pontifícia Universidade Católica de Campinas (1991). Graduada em Fisioterapia pela Pontifícia Universidade Católica de Campinas. Docente na Graduação em Fisioterapia da Pontifícia Universidade Católica de Campinas (PUC-Campinas) desde 1987. Experiência profissional e docente nas áreas de Fisioterapia na Saúde do Homem, da Mulher, da Criança e do Adolescente. Experiência docente para execução de Projetos de Extensão, versando sobre a educação permanente do público-alvo envolvido. Conclusão de Projetos de Extensão Universitária e orientações concluídas de alunos bolsistas da Extensão e de Grupos de Alunos Voluntários da Extensão, todos referentes aos biênios 2016-2017 e 2018-2019. Orientadora do Grupo de Alunos Voluntários da Extensão (2019) da PUC-Campinas.

CAMPOS, Maurílio Leonardo: Graduando em Medicina nas Faculdades Unidas do Norte de Minas (FUNORTE), Montes Claros, MG, Brasil.

CARDOSO, Brenda Crystine da Rocha: Enfermeira, Pós-graduanda em Gestão Hospitalar E Auditoria Em Serviços De Saúde, Faculdade Estratego, Belém, Pará, Brasil.

CARDOSO, Ludmila Santana: Graduanda do 9º período do curso de Fisioterapia da Pontifícia Universidade Católica de Campinas, SP. Integrou o Grupo de Alunos Voluntários da Extensão (2019) da PUC-Campinas.

CARVALHO, Willyanna Ravanielly Oliveira de: Acadêmica do curso de graduação em medicina da Universidade Federal do Maranhão (UFMA), atualmente cursando terceiro semestre. Exerceu no período de 2019 a 2020 a Função de Coordenadora Local de Direitos Humanos e Paz do Comitê UFMA Campus Pinheiro da International Federation of Medical Students' Association of Brazil (IFMSA Brazil), uma das maiores Instituições representativas estudantis de cunho nacional. Atuou como Primeira Secretária da Liga Acadêmica de Cardiologia e Cirurgia Cardiovascular (LACardio), e, no momento

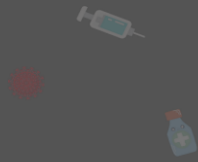

atual, ocupa o cargo de Presidente dessa Liga.

CERQUEIRA, Camila Fecury: Graduação em Medicina no UNITPAC, Araguaína em 2020.

COSTA, Cássio: Graduado pela Universidade Estadual de Montes Claros (Unimontes), professor de técnica operatória do curso médico da Unimontes. Titulação na área de cirurgia pediátrica pelo hospital dos servidores do estado do Rio de Janeiro (IASERJ). Principais hospitais de atuação: Santa Casa de Montes Claros e Hospital Universitário.

COSTA, Larissa Kelly Cunha: Enfermeira, Centro Universitário do Pará, Belém, Pará, Brasil.

COSTA, Renata Martins: Discente, departamento de Nutrição, Universidade Federal do Piauí – UFPI.

COSTA, Sueli de Souza: Possui Doutorado em Ciências Odontológicas; mestrado em Odontologia; especializações em Saúde Pública, Saúde da Família, Odontologia legal, Odontologia do Trabalho, Estomatologia, Autogestão em saúde, e graduação em Odontologia. Atualmente ministra o módulo de disciplinas integrantes de Bases da Formação Científica (História da Medicina, Legislação do SUS, Saúde e Meio Ambiente, Metodologia Científica, Ética e Bioética), e Eixo Integrador, no curso de medicina. Tem experiência também como professora de Odontologia legal e Orientação Profissional Odontológica, além de coordenação de estágio multiprofissional (interiorização e capital) da Universidade Federal do Maranhão. Atuou ainda como cirurgiã dentista de Centro de Especialidades Odontológicas. Tem experiência nas áreas de Saúde Coletiva; Saúde pública; Saúde, sociedade e meio ambiente; Odontologia legal; Odontologia do trabalho; Ética e legislação odontológica; Odontologia Desportiva; Cirurgia oral menor, Estomatologia, laser, clínica geral odontológica.

COSTA, Zilda Kennia Carvalho: Graduação em Biomedicina - Centro Universitário de Saúde, Ciências Humanas e Tecnológicas do Piauí – UNINOVAFAPI.

CRUZ, Francileuza Ciríaco: Graduada Em Enfermagem Pela Faculdade Integral Diferencial –FACID. Pós-graduada em Gestão Em Saúde pela universidade Federal do Piauí. Pós-graduada em Enfermagem Oncológica pela Faculdade Unyleya.

CRUZ, Gabriel Schmitt da: Discente do curso de graduação em Odontologia da Universidade Federal de Pelotas. Atuou como bolsista CNPq em linhas de pesquisa sobre aves regionais já no ano de 2013, em seu ensino médio. Concluiu sua formação no Colégio Excelência no ano de 2015. Em 2018 atuou como bolsista IC, pelo SEI-UFPel, no projeto "Efeito do composto fosfato de cálcio/colágeno sobre a morfologia do reparo alveolar após exodontias em ratos wistar". Participou de Congressos, Seminários, Palestras, entre outras atividades voltadas para a área odontológica e, atualmente, em linhas específicas tem participado de atividades voltadas para a área de promoção e prevenção em saúde pública

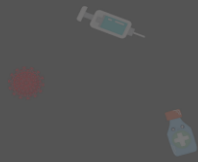

buscando um atendimento mais humanizado para a visão da odontologia (com o foco no atendimento ao idoso, portadores de necessidades especiais e crianças). Membro da Liga Acadêmica de Espiritualidade de Pelotas e de projetos com estas temáticas da Faculdade de Odontologia da UFPEL. Membro participante do Centro Acadêmico Bruno Chaves da FO-UFPEL. Lattes: <http://lattes.cnpq.br/4929105505586326>.

CRUZ, João Victor Bezerra da: Graduação em medicina no UNITPAC Araguaína em 2020.

DANTAS, Amanda Sthefpanie Ferreira: Discente de Enfermagem, Universidade Federal do Pará, Belém, Pará, Brasil

DELFINO, Maria de Fátima do Nascimento Silva: Bacharel em Enfermagem pela Universidade Paulista-UNIP (2006). Mestre em Terapia Intensiva, Especialista em Administração Hospitalar, Especialista em Urgência e Emergência, Enfermagem do Trabalho, Linhas do Cuidado: Doenças Crônicas Não Transmissíveis e MBA em auditoria. Secretaria de Saúde de Goiás, Enfermeira da Central de Transplante/OPO Hugol. Docente e Teleconsultora da Universidade Federal de Goiás/Telessaúde, supervisora de Estágio da Faculdade universo de 2010 a 2014. Tem experiências na área de Enfermagem como Gerente e Assistência. Gerente da Urgência e Emergência e Unidade de Terapia Intensiva do Hospital de Urgências de Goiânia/HUGO. Coordenação de Pós-graduação Pesquisa e Inovação Tecnológica da Superintendência de Educação em Saúde e Trabalho para o SUS/SEST -2012 a 2014. Membro da Educação Permanente, Membro da Comissão Infecção Hospitalar, Relatora do Comitê de Ética e Pesquisa/HUGO-desde 2010 até 2017. Coordenadora da Residência Multiprofissional da SES/GO de 2012 a 2016. Docente da Faculdade Padrão de 2007 a 2010. Enfermeira assistencial da Clínica Cirúrgica do Hospital Otávio Lage/HUGOL -2017 a 2019. Atualmente Coordenadora do Ambulatório e do Departamento de atenção Multidisciplinar do Hemocentro Coordenador Prof. Nion albernaz.

DUARTE, Márjorie Silveira Athayde: Pediatra e Pneumologista Infantil, docente das Faculdades Integradas do Norte de Minas - FUNORTE. Graduada em Medicina pela Universidade de Uberaba (2008), especialista em Pediatria (2010) e Pneumologia Infantil (2012) pelo Hospital de Base de São José do Rio Preto, docente do curso de medicina da Faculdades Integradas do Norte de Minas - FUNORTE e Centro Universitário FIPMoc - UniFIPMoc.

DUPEYRAT, Gabriell Augusto Silva: Médico graduado pela FUNORTE (Faculdades Unidas do Norte de Minas).

DUTRA, Dheyson Sousa: Discente, departamento de Nutrição, Universidade Federal do Piauí – UFPI.

FAGUNDES, Lilian Clélia Machado: Enfermeira, Pós-graduanda em Unidade de Terapia Intensiva Adulto e Neonatal, Universidade da Amazônia, Belém, Pará, Brasil.

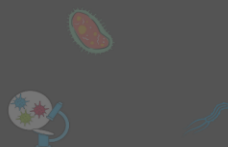

FARIA, Juliana Almeida de: Graduada em Educação Física pela Universidade de Itaúna. Coordenadora da natação na Academia Exercite.

FERNANDES, Lóren Gabrielle Lopes: Graduanda do sexto ano de Medicina pelas Faculdades Unidas do Norte de Minas – FUNORTE. Possui título de Organizadora do I Congresso Norte Mineiro de Semiologia Médica e Raciocínio Clínico com a participação de Dr. Celmo Celeno Porto como palestrante. Publicação de trabalho na Revista Eletrônica Acervo Saúde intitulado "Fatores de risco para aborto espontâneo". Apresentou trabalho intitulado “Consequências do Parto Cesário Desnecessário” no Congresso Norte-Mineiro de Saúde da Mulher no formato pôster. Participou do projeto de pesquisa realizado nas Faculdades Unidas do Norte de Minas – FUNORTE.

FERREIRA, Ravena de Sousa Alencar: Graduada em Enfermagem pela Universidade Estadual do Piauí – UESPI, Teresina, Piauí.

FLÔR, Eduardo Clementino Cruz: Bacharel em Educação Física - Universidade de Itaúna. Pós-Graduado em Reabilitação Cárdica e Grupos Especiais - Estácio de Sá-BH. Personal Trainee. Coordenador de Musculação. 3º lugar no I Congresso de Medicina Esportiva do Centro Oeste Mineiro. Realiza estudos voltados para Câncer e Exercício Físico.

FONSECA, Luana Alkmim: Acadêmica do 7º período de Medicina do Centro Universitário FIPMoc (UNIFIPMoc). Membro da Liga Acadêmica de Cirurgia da UNIFIPMoc. Participou do 1º Congresso Norte Mineiro de Cirurgia.

FONSECA, Maria Karoline Soares: Graduanda em Medicina pela Faculdades Unidas do Norte de Minas, de Montes Claros, MG. Participante de projeto de pesquisa, com foco nos métodos de ensino na área da saúde. Participante de estágio extracurricular, em área de clínica médica, no Hospital Pronto Socor de Montes Claros, Minas Gerais. Publicações científicas em forma de resumos simples em Congressos de Cirurgia Geral e Cancerologia. Participação em diversos congressos nacionais e feiras de pesquisa.

FRANÇA, Dorothea Schmidt: Doutora em Ciências Biológicas-Fisiologia e Farmacologia pela Universidade Federal de Minas Gerais. Mestre em Ciências Farmacêuticas pela Universidade Federal de Minas Gerais (2000). Graduada em Farmácia com especialidade em Análises Clínicas pela Universidade Federal de Ouro Preto (1996). Atualmente é professora efetiva do departamento de Fisiopatologia da Universidade Estadual de Montes Claros. Pró-Reitora de Pesquisa e Pós-graduação da UNIFIPMoc. É professora e coordenadora do Comitê de Ética em Pesquisa da UNIFIPMoc.

FREITAS, Aline Oliveira: Graduanda em Medicina pelo Centro Universitário FIPMoc (UNIFIPMoc). Foi monitora voluntária das disciplinas de Introdução à Técnicas Cirúrgicas e Cirurgia Ambulatorial. Realizou estágio extracurricular em Cirurgia Geral e Subespecialidades no Hospital Santa Casa de Montes Claros. Participou da Federação Internacional de Associações de Estudantes de Medicina (IFMSA) como coordenadora

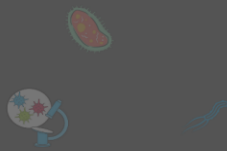

local.

FREITAS, Amanda Lopes de: Graduanda em medicina pela Universidade Federal do Maranhão (UFMA). Membro fundadora do Comitê UFMA Campus Pinheiro da International Federation of Medical Students' Association of Brazil (IFMSA Brazil). Atuou durante o período de 2019 a 2020 como Diretora Administrativa dos Coordenadores Locais em Saúde Reprodutiva incluindo HIV e AIDS do Comitê UFMA Campus Pinheiro da IFMSA Brazil. Presidente fundadora da Liga Acadêmica de Pediatria (LIPE) da UFMA. Atualmente, é bolsista do Projeto de Extensão Diabetes: Você conhece? Educação em saúde para melhora da qualidade de vida do diabético da UFMA e voluntária do Projeto de Extensão Educação em saúde: Promoção da saúde para a melhora da qualidade de vida da comunidade da UFMA.

GALVÃO, Nariani Souza: Doutora em Ciências pelo Programa DINTER de Pós-Graduação em Enfermagem na Saúde do Adulto da Escola de Enfermagem (PROESA) da Universidade de São Paulo (USP) e Universidade Federal do Amazonas (UFAM). Professora Adjunta II, da Escola de Enfermagem de Manaus (EEM), Universidade Federal do Amazonas (UFAM). Especialista em Estomatoterapia pela Universidade do Estado do Amazonas. Manaus (AM), Brasil.

GONTIJO, Cecilia Mendes Viana: Graduanda em Medicina, pela Uninove, em São Bernardo Do Campo, do Estado de São Paulo. Participante e ouvinte em Congressos, com foco em Urgência e Emergência, em São Bernardo do Campo. Produção de projetos de pesquisa, com foco na atenção primária de saúde. Participante de projeto interdisciplinar curricularmente, com enfoque em ações de prevenção e rastreio de morbidades nas Unidades Básicas de Saúde. Publicações de resumo simples em Congresso de Cirurgia Geral.

GONZALEZ, Beatriz Barboza: Graduanda do 9º período do curso de Fisioterapia da Pontifícia Universidade Católica de Campinas, SP. Integrou o Grupo de Alunos Voluntários da Extensão (2019) da PUC-Campinas.

GRANGEIRO, Caroline Sampaio: Graduanda em Medicina pelo Centro Universitário FIPMoc (UNIFIPMoc). Foi fundadora e participante da Liga Acadêmica de Medicina Legal e Direito Médico da UNIFIPMoc. Foi presidente da Liga de Gastroenterologia da UNIFIPMoc. Foi vice-presidente do Centro Acadêmico de Medicina da UNIFIPMoc. Participou de estágio extracurricular pela IFMSA em Cirurgia Geral no Peru. Participou do estágio extracurricular em Urgência Ginecológica e Obstétrica pelo Hospital Santa Casa de Montes Claros.

GUIMARÃES, Ana Laura Oliveira Santos Dias: Discente do curso de Medicina no Centro Universitário FIPMoc (UNIFIPMoc). Publicou como coautoria o artigo "A relação da aplicação da cirurgia de controle de danos e seus efeitos clínicos", no qual foi condecorada com 3º lugar pelo I Congresso Norte-Mineiro de Cirurgia. Médica no Hospital

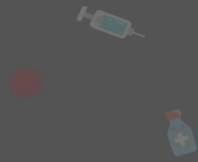
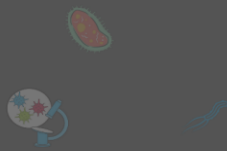

Aroldo Tourinho de Montes Claros e no SAMU Macronorte.

GUIMARÃES, Rafaela Oliveira Santos Dias: Graduada em Medicina pelo Centro Universitário FIPMoc de Montes Claros, Minas Gerais. Atualmente, médica no serviço de Pronto Socorro do Hospital Aroldo Tourinho em Montes Claros e da Rede SAMU Macronorte, Minas Gerais.

GUIMARÃES, Thájara Fernandes De Sá: Graduada em bacharelado em medicina pela Faculdade Integral Diferencial-FACID. Residente em pediatria pela Universidade Federal do Piauí (UFPI)/ Hospital Infantil Lucídio Portela (HILP).

HOLANDA, Lara Thais Pinto: Acadêmica do curso de graduação em medicina da Universidade Federal do Maranhão (UFMA), atualmente cursando Terceiro semestre. Exerceu no período 2019 a 2020 a Função de Diretora Local de Comunicação e Marketing (LCM-D) do Comitê UFMA Campus Pinheiro da International Federation of Medical Students' Association of Brazil (IFMSA Brazil), uma das maiores Instituições representativas estudantis, também nesse período participou como membro voluntário do Programa de Educação Pelo Trabalho Para a Saúde (PET-Saúde) da Universidade Federal do Maranhão. Atualmente, é coordenadora local e membro do Time de Divisão de Relações Públicas Local do comitê UFMA Pinheiro da IFMSA Brazil. Além de exercer o cargo de segunda secretária da Liga Acadêmica de Pneumologia e Cirurgia Torácica (LAPCIT).

LAGO, Eliana Campêlo: Odontóloga pela Universidade Federal do Piauí-UFPI. Enfermeira pela Universidade Federal do Piauí-UFPI. Bacharel em Direito pela UniFACID WYDEN. Pós-doutorado - Programa de Pós-Graduação em Medicina Tropical da Universidade de Brasília-UNB. Pesquisadora do Núcleo de Pesquisa em Morfologia e Imunologia Aplicada -UNB. Doutora em Biotecnologia pela Universidade Federal do Piauí-UFPI. Mestre em Clínicas Odontológicas pela Universidade Federal do Pará-UFPA. Especialista em Odontopediatria pela Universidade Federal do Pará-UFPA. Especialista em Implantodontia pela Associação Brasileira de Cirurgiões-dentistas -ABCD-PI. Especialista em Enfermagem Obstétrica pela Universidade Estadual do Pará-UEPA. Especialista em Enfermagem do Trabalho pela Faculdade São Camilo CEDAS-BA. Professora da Universidade Estadual do Maranhão-UEMA. Professora da UniFacid WYDEN- Teresina-Piauí.

LEITE, Matheus Costa: Graduando de Medicina das Faculdades Integradas do Norte de Minas - FUNORTE. Membro da Liga Acadêmica Norte-mineira de Saúde da Família - LANSF.

LEMOS, Lilian Pereira: Graduação em medicina no UNITPAC - Araguaína em 2019.

LIMA, Bruna Afonso Lopes: Médica graduada pela FUNORTE (Faculdades Unidas do Norte de Minas). Atualmente, no primeiro ano de residência em Dermatologia pela Faculdade de Medicina da Universidade Federal de Uberlândia.



LIMA, Gabriela Bonardo De: Graduanda do 9º período do curso de Fisioterapia da Pontifícia Universidade Católica de Campinas, SP. Integrou o Grupo de Alunos Voluntários da Extensão (2019) da PUC-Campinas.

LOPES, Aldaisa Pereira: Discente, departamento de Nutrição, Universidade Federal do Piauí – UFPI.

LOPES, Everton Pereira Dias: Graduação em Medicina pelo Instituto Tocantinense Presidente Antônio Carlos (2009). Residência médica com especialização em Cirurgia Geral no Hospital Regional de Taguatinga - DF 2010-2012. Residência médica com especialização em Cirurgia Oncológica no Hospital Amaral Carvalho - Jahu - SP, 2012-2015. Atualmente é Cirurgião Oncológico na Secretaria Estadual de Saúde do Tocantins, no Hospital Regional de Araguaína. Tem experiência na área de Medicina, especialista em Cirurgia oncológica. Docente do Centro Universitário Tocantinense Presidente Antônio Carlos - UNITPAC, de oncologia para clínica médica. Preceptor na residência de Cirurgia Geral do HRA.

LUZ, Kaiza Vilarinho da: Enfermeira graduada pela Universidade Federal do Piauí-UFPI. Discente do curso de Medicina do 11º período da Universidade Estadual do Maranhão.

MACHADO, Lara Cândida de Souza: Mestra em Ciências Ambientais e da Saúde pela PUC-Goiás (2012). Pós Graduada em Educação Profissional na Área de Saúde: Enfermagem pela UFG/FIOCRUZ (2003). Graduação em Enfermagem E Obstetrícia pela PUC-Goiás (2000). Atualmente é professora da Universidade De Rio Verde/UNIRV na Faculdade de Medicina (FAMERV), ministrando as seguintes disciplinas: Medicina Interdisciplinar em Saúde Coletiva (MISCO I, II, III, IV, V, VI, VII e VIII). Atual participante do Conselho Científico do Corpo Editorial da Revista de Experiências Anômalas (ISSN: 2595-4776). Tem experiência na área de Enfermagem, com ênfase em Enfermagem de Saúde Pública, Docência Universitária, Epidemiologia, Saúde Coletiva, Saúde Ambiental, Doenças Transmissíveis e Gestão Administrativa dos serviços de saúde. Linhas de Pesquisa: Epidemiologia, Sociedade, Ambiente e Saúde; Qualidade Ambiental; Tecnologia e Saúde; Tendências e Determinantes das Doenças Transmissíveis e Crônicas e Doenças Sexualmente Transmissíveis (DST).

MAIA, Fernanda Alves: Possui Graduação em Ciências Biológicas (1993) e em Pedagogia (2019), especialização em Ensino de Biologia pela Universidade Federal de Minas Gerais - UFMG (1998) e em Genética e Bioquímica pelas Faculdades Pitágoras de Montes Claros (2005), Mestrado em Ginecologia, Obstetrícia, Mastologia com ênfase na área de Ciências da Saúde pela Universidade Estadual de São Paulo - UNESP (2009) e Doutorado em Ciências da Saúde do PPGCS - UNIMONTES (2017). Pós-doutoranda em Ciências da Saúde do PPGCS - UNIMONTES. Idealizadora do Programa de Extensão. Ensino e Pesquisa sobre o Transtorno do Espectro do Autismo - SAMTEA UNIMONTES. Foi professora substituta da UNIMONTES, por 18 anos, onde atuou na graduação dos



curso de Medicina (ABP), Ciências Biológicas e Educação Física, nas áreas de Embriologia Médica e Bioquímica com ênfase em metabolismo. Desenvolve projetos de pesquisas fomentados por órgão de fomento estadual (Fapemig) com enfoque no Transtorno do Espectro do Autismo (TEA). Orientadora de estudantes de iniciação científica e co-orientadora de estudantes de mestrado e doutorado. Tem também experiência na área de Educação do ciclo básico e na área de gestão

MAIA, João Vitor Costa: Acadêmico de medicina pelo Centro Universitário FIPMoc de Montes Claros (UNIFIPMoc). É membro da Liga Acadêmica de Cirurgia da UNIFIPMoc.

MARTINS, Marina Gomes Silva: Hospital Deraldo Guimarães- Almenara/MG.

MARTINS, Renata Gomes: Enfermeira, Residente em Saúde Cardiovascular, Universidade do Estado do Pará, Belém, Pará, Brasil.

MATOS, Amanda Patrícia Vasconcelos: Interna de medicina pela Universidade Federal do Maranhão (UFMA). Membro fundadora da Liga Acadêmica de Pneumologia e Cirurgia Torácica, Liga Acadêmica de Radiologia e Diagnóstico por Imagem, Liga Acadêmica de Anestesiologia, Dor e Cuidados Paliativos. Foi diretora (presidente, segunda secretária e diretora de apoio) do Centro Acadêmico de Medicina Pericumã por quatro anos. Organizou por dois anos o Congresso Médico Acadêmico Brasileiro (COMAB). Monitora de Técnicas Cirúrgicas da UFMA. Monitora e fundadora do Programa de Assistência Ambulatorial às Pneumopatias do Adulto e do Idoso, projeto de extensão e pesquisa pela Fundação de Amparo à Pesquisa e ao Desenvolvimento Científico e Tecnológico do Maranhão (FAPEMA). Presidente fundadora do Comitê Local UFMA Pinheiro da International Federation of Medical Students' Associations of Brazil (IFMSA Brazil), atualmente é Coordenadora Regional Nordeste 1 da IFMSA Brazil.

MATOS, Leonam Bernardo Soares: Bacharel em Engenharia da Computação na Universidade Federal do Amazonas – UFAM. Atualmente trabalha como analista de Software no grupo ICTS. Como professor do Curso Técnico De Informática na Fucapi. Possui conhecimento em desenvolvimento de Software e Hardware, com ênfase em projetos indústrias e desenvolvimento mobile (Android e iOS).

MEDEIROS FILHO, Wilson Vilela: Médico Cirurgião Geral, com especialidade em Coloproctologia e Medicina Intensiva.

MENDES, Layza Karyne Farias: Discente, departamento de Nutrição, Universidade Federal do Piauí – UFPI.

MENDES, Luis Felipe Rocha: Estudante de Medicina na Universidade Estadual de Montes Claros, onde é acadêmica de Iniciação Científica no Grupo de Pesquisa SAM-TEA desde o ano de 2018, atuando principalmente nos seguintes temas: transtorno do espectro autista; dieta cetogênica; suplementação alimentar. Além disso, é membro da Liga Norte-Mineira de Saúde da Criança (LANSAC).

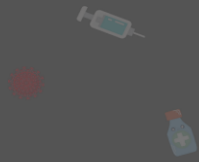

MENDES, Pedro Henrique Moraes: Graduando em Enfermagem pela Universidade Federal do Piauí – UFPI, Teresina, Piauí.

MENDES, Vithória Ferreira: Graduada em Medicina pelo Centro Universitário FIPMoc (UNIFIPMoc). Foi co-fundadora e secretária da Liga Acadêmica de Cirurgia da UNIFIPMoc. Voluntariado em monitoria de Cirurgia Ambulatorial e participante do estágio extracurricular em Cirurgia Geral e Subespecialidades no Hospital Santa Casa de Montes Claros.

MENDES, Yasmin Teixeira Silveira: Graduada do sexto ano de Medicina pelas Faculdades Unidas do Norte de Minas – FUNORTE. Possui título de Organizadora do I Congresso Norte Mineiro de Semiologia Médica e Raciocínio Clínico com a participação de Dr. Celmo Celeno Porto como palestrante. Publicação de trabalho na Revista Eletrônica Acervo Saúde intitulado “Abordagem de linfonodomegalia na criança: quando suspeitar de malignidade”. Publicação de trabalho na Revista Eletrônica Acervo Saúde intitulado “Fatores de risco para aborto espontâneo”. Publicação de trabalho na Revista Eletrônica Acervo Saúde intitulado "Identificação Precoce do Transtorno do Espectro Autista”. Apresentou trabalho intitulado “Consequências do Parto Cesário Desnecessário” no Congresso Norte-Mineiro de Saúde da Mulher no formato pôster. Participação no Curso de ética médica promovido pelo CRM-MG em 2019. Participação no Curso Aberto Online Corona vírus (COVID-19): Manejo dos Casos Suspeitos. Desenvolvido pelo Instituto Israelita de Ensino e Pesquisa Albert Einstein Participação no Curso Aberto Uso correto das máscaras: Cirúrgica e n95 desenvolvido pelo Instituto Israelita de Ensino e Pesquisa Albert Einstein.

MENEZES, Rômulo Vinicius Dutra: Faculdade de Medicina da Universidade de Itaúna.

MENEZES, Sáskia Sampaio Cipriano de: Graduação em Enfermagem pela Universidade Federal do Ceará. Mestre em Enfermagem pela Universidade Federal do Ceará. Doutora em Ciências pela USP. Professora Adjunta da Universidade Federal do Amazonas. Coordenadora da Câmara Técnica de Ensino e Pesquisa do Conselho Regional de Enfermagem. Membro pesquisador do Grupo de Pesquisa em Educação e Saúde da Universidade Federal do Amazonas.

MESQUITA, Gerardo Vasconcelos de: Médico ortopedista. Especializado em Medicina Esportiva. Mestre em cirurgia pela Universidade Federal de Pernambuco-UFPE. Doutor em Cirurgia ortopédica pela Universidade Federal de Pernambuco-UFPE. Professor titular do Centro Universitário Uninovafapi. Professor Adjunto da Universidade Federal do Piauí-UFPI.

MIRANDA, Luiza Pires: Faculdade de Medicina da Universidade de Itaúna.

MONTEIRO, Cláudia Catarina de Andrade: Enfermeira, Centro Universitário do Estado do Pará, Belém, Pará, Brasil.

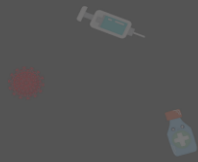
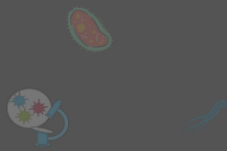

MONTELES, Beatriz Martins: Graduação em Biomedicina - Centro Universitário de Saúde, Ciências Humanas e Tecnológicas do Piauí – UNINOVAFAPÍ.

MORAES, Letícia Rhavena dos S. De: Graduação em Biomedicina - Centro Universitário de Saúde, Ciências Humanas e Tecnológicas do Piauí – UNINOVAFAPÍ.

MORAES, Railda Pontes Saraiva de: Acadêmica de Medicina da Universidade Federal do Delta do Parnaíba (UFDPar), Campus Ministro Reis Velloso, Parnaíba-PI. Presidente da Liga Acadêmica de Pediatria e Neonatologia da Universidade Federal do Piauí (LAPENE). Fundadora e ex-Diretora de extensão da Liga Acadêmica de Cirurgia Geral (LACIGE). Possui experiência na área de Pediatria, tendo realizado estágio na Santa Casa da Misericórdia de Santos, São Paulo. Recebeu prêmio de 1º lugar – Dr Eurípedes Soares Filho no II Congresso Brasileiro Médico Acadêmico. Teve trabalho premiado em 2º lugar no III International Medical Conference of Piauí. É autora de vários trabalhos, principalmente na área da Epidemiologia e Pediatria, tendo apresentado esses trabalhos em congressos regionais, brasileiros e internacionais, inclusive com publicação em periódico internacional. É membro do projeto de extensão “Puericultura: a importância do cuidado com o ser humano em desenvolvimento”. Foi monitora nas áreas de fisiologia, histologia e patologia, sendo, no momento, monitora de pediatria.

MORAIS, Savanna Almeida de: Graduanda de Medicina das Faculdades Integradas do Norte de Minas – FUNORTE.

MUNIZ, Ravenna Kelly Brito: Graduanda em Enfermagem pela Universidade Estadual do Piauí – UESPI, Teresina, Piauí.

MURTA, Júlia de Almeida Nunes: Graduanda do sexto ano de Medicina pelas Faculdades Unidas do Norte de Minas – FUNORTE. Possui título de Organizadora do I Congresso Norte Mineiro de Semiologia Médica e Raciocínio Clínico com a participação de Dr. Celmo Celeno Porto como palestrante. Publicação de trabalho na Revista Eletrônica Acervo Saúde intitulado "Abordagem de linfonodomegalia na criança: quando suspeitar de malignidade." Publicação de trabalho na Revista Eletrônica Acervo Saúde intitulado "Fatores de risco para aborto espontâneo". Publicação de trabalho na Revista Eletrônica Acervo Saúde intitulado "Agentes Comunitários de Saúde: perfil comportamental". Publicação de trabalho na Revista Eletrônica Acervo Saúde intitulado "Identificação Precoce do Transtorno do Espectro Autista". Participou do módulo “Suporte Básico de Vida” produzido e ofertado pela Universidade Federal do Rio Grande do Norte (UFRN). Participou do projeto de pesquisa realizado nas Faculdades Unidas do Norte de Minas – FUNORTE, com publicação do artigo científico intitulado “Fatores Associados às queixas vocais autorreferidas por Agentes Comunitários de Saúde” na revista CoDAS. Apresentou trabalho intitulado “Consequências do Parto Cesário Desnecessário” no Congresso Norte-Mineiro de Saúde da Mulher no formato pôster.

NEGREIROS, Bruna Gomes Dias: Discente do curso de graduação em Medicina

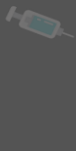

do 7º Período da Universidade Estadual do Maranhão- UEMA. Membro da Comissão Organizadora do Colégio Médica/Congresso Brasileiro Médico Acadêmico-COMAPI. Integrante da Liga Acadêmica de Habilidades Médicas-LAHM.

NEVES, Dayse Vanessa Araújo: Discente de Enfermagem, Faculdade Integrada Brasil Amazônia, Belém, Pará, Brasil.

NOGUEIRA, Jackeline Dias Cunha: Possui graduação em Nutrição pela Faculdade de Ciências Humanas e Exatas de Teresina. Graduada em Bacharelado Em Medicina pela Faculdade Integral Diferencial-FACID.

NUNES, Ester Dias: Graduanda do curso de Bacharelado em Medicina do Centro Universitário FIPMoc (UNIFIPMOC). Publicou como autora, o artigo “A relação da aplicação da cirurgia de controle de danos e seus efeitos clínicos.”, no qual foi condecorada em 3º lugar pelo I Congresso Norte-Mineiro de Cirurgia. Co-fundadora e Vice-presidente do Projeto de Extensão Clínica.

OLIVEIRA, Ana Júlia Soares: Estudante de Medicina na Universidade Estadual de Montes Claros, onde é acadêmica de Iniciação Científica no Grupo de Pesquisa SAM-TEA desde o ano de 2018, atuando principalmente nos seguintes temas: transtorno do espectro autista; dieta cetogênica; suplementação alimentar e icterícia. Além disso, é membro da Liga Norte-Mineira de Saúde da Criança (LANSAC) e trabalha voluntariamente com aulas particulares para Nível Médio e preparação Pré-Vestibular, nas áreas de: Português, Redação, Inglês, Matemática, Física, Química e Biologia desde 2018.

OLIVEIRA, Cecília Soares: Graduanda de Medicina das Faculdades Integradas do Norte de Minas – FUNORTE.

OLIVEIRA, Cristiana Pacífico: Especialista em Saúde da Família pela Universidade Federal do Piauí – UFPI, Teresina, Piauí.

OLIVEIRA, Karine Kelly de: Graduanda em Medicina pelo Centro Universitário FIPMoc (UNIFIPMoc). Foi monitora voluntária das disciplinas de Introdução à Técnicas Cirúrgicas e Cirurgia Ambulatorial. Foi co-fundadora e tesoureira da Liga Acadêmica de Cirurgia da UNIFIPMoc. Participou de estágio extracurricular em Cirurgia Geral e Subespecialidades no Hospital Santa Casa de Montes Claros.

OLIVEIRA, Letícia Gomes de: Enfermeira, Pós-graduanda em Infectologia, Faculdade Unyleya, Belém, Pará, Brasil

OLIVEIRA, Luana Alves de: Acadêmica do curso de Medicina na Universidade Estadual de Montes Claros, instituição em que também presta serviço voluntário de Iniciação Científica no Grupo de Pesquisa SAM-TEA.

OLIVEIRA, Taiane Coutinho de: Graduada em Odontologia pela Universidade Federal de Pelotas; Mestre em CTBMF pela Universidade Federal de Pelotas; Doutora em CTBMF pela PUC-RS. Vice Coordenadora da Residência de CTBMF de 2017 a 2019.



Professora Associada do Departamento de CTBMF da Universidade Federal de Pelotas. Membro Titular do Núcleo Docente Estruturante da Faculdade de Odontologia UFPel. Responsável pela disciplina de UCBMFII e Coordenadora do Projeto de Extensão Salve Seu Dente da Universidade Federal de Pelotas. Lattes: <http://lattes.cnpq.br/5368686308208414>

PARANHOS, Caroline Nogueira: Graduada em bacharelado em medicina pela Faculdade Integral Diferencial-FACID; Especialista em pediatria pela Universidade de Brasília - UNB; Especialista em gastroenterologia pediátrica pela Universidade de São Paulo - UNIFESP; Professora da disciplina de pediatria e preceptora do ambulatório de gastropediatria do Centro Universitário UniFacid Wyden. Mestranda em biotecnologia e atenção básica à saúde pelo Centro Universitário UniFacid Wyden

PEIXOTO, Ivonete Vieira Pereira: Doutora em Enfermagem, Docente do Centro Universitário do Pará, Belém, Pará, Brasil.

PESSOA, Isabelle Almeida: Médica graduada em 2018 pela FUNORTE (Faculdades Unidas do Norte de Minas). Atualmente, no segundo ano de residência em Clínica Médica no Hospital Santa Casa de Belo Horizonte.

PINHEIRO, Daniella Mendes: Graduação em Enfermagem pela Universidade Federal do Piauí. Especialista em Saúde da Família pela NOVAFAPI. Especialista em Residência em Saúde da Família e Comunidades pela UESPI. Mestre em Enfermagem pela Universidade Federal do Piauí. Tem experiência na área de Enfermagem, com ênfase em Enfermagem, atuando principalmente nos seguintes temas: epidemiologia, doenças sexualmente transmissíveis, prevenção e promoção de saúde.

PINTO, Anna Carollyne Santos: Estudante de Medicina na Universidade Estadual de Montes Claros, onde é acadêmica de Iniciação Científica no Grupo de Pesquisa SAM-TEA desde o ano de 2018, atuando principalmente no seguinte tema: transtorno do espectro autista.

PINTO, Lívia Versiani Duarte: Graduanda em Medicina pelo Centro Universitário FIPMoc (UNIFIPMoc). Foi monitora bolsista da disciplina de Histologia Médica II. Foi participante da Liga Acadêmica de Pediatria da UNIFIPMoc. Participou de estágio extracurricular em Cirurgia Geral e Subespecialidades no Hospital Santa Casa de Montes Claros. Participou de projeto de extensão Hospital do Ursinho, promovido pela IFMSA em parceria com a Liga Acadêmica de Pediatria da UNIFIPMoc.

PORTO, Mariana Galvão: Discente do curso de graduação em Odontologia da Universidade Federal de Pelotas. Em 2020 deu início ao 8º semestre. Atua em projetos de extensão relacionados a cariologia, ao tratamento odontológico a idosos institucionalizados e a conscientização sobre a avulsão dentária. Além disso, participa do projeto de ensino Odontologia ao Vivo que é destinado à prática clínica, executada por professores, em pacientes que possibilitem uma aula demonstrativa na prática. Participou do projeto de



ensino Vivendo a Odontologia que oferece contato prévio com a rotina da clínica para os alunos dos semestres iniciais. Por fim, participou do II Congresso Internacional da Associação Brasileira de Cariologia, da 56ª Semana Acadêmica de Odontologia Ufpel, de Palestras, Cursos, entre outras atividades voltadas para a área odontológica. Lattes: <http://lattes.cnpq.br/3924089296752000>

PRADO, Giovanna Tolomei: Fisioterapeuta graduada pela Pontifícia Universidade Católica de Campinas, SP. Integrou o Grupo de Alunos Voluntários da Extensão (2019) da PUC-Campinas. Pós-graduanda em Fisioterapia Respiratória em Unidade de Terapia Intensiva de Adultos pela Universidade Estadual de Campinas.

PRUDÊNCIO, Fabrícia Araújo: Mestre em Enfermagem Pela Universidade Federal do Piauí (UFPI). Professora Efetiva do Curso de Enfermagem da Universidade Estadual do Piauí (UESPI). Teresina - Piauí.

RABELO, Virna Oliveira: Graduando em Medicina nas Faculdades Unidas do Norte de Minas (FUNORTE), Montes Claros, MG, Brasil.

RESENDE, Amanda Karoliny Meneses: Graduada em Enfermagem pela Universidade Estadual do Piauí – UESPI, Teresina, Piauí.

RIBEIRO, Catharina Cangussu Fernandes: Graduanda de Medicina do Centro Universitário FIPMoc - UniFIPMoc. Membro da Liga Acadêmica Norte Mineira de Urgência e Emergência - LANMUE. Participou do estudo PROVAR, em parceria com o Childrens National Health System, que avalia a prevalência de cardiomiopatia reumática em crianças carentes.

ROCHA, André Ricardo Ferreira da Silva: Biólogo. Especializado em Ciências Ambientais e Saúde pela Faculdade Evangélica do Meio Norte FAEME-MA. Mestre em Biodiversidade, Ambiente e Saúde pela Universidade Estadual do Piauí. Doutorando em Microbiologia Agrícola na Universidade Federal Viçosa.

ROCHA, Mateus Andrade: Tecnólogo em Processos Gerenciais. Graduando em odontologia na Universidade Federal de Pelotas. Bolsista de Iniciação Científica CNPq. Lattes: <http://lattes.cnpq.br/7258411663220225>

SÁ, Fernanda Araújo: Médica graduada em 2018 pela FUNORTE (Faculdades Unidas do Norte de Minas). Atualmente, no segundo ano de residência em Clínica Médica no Hospital Madre Teresa.

SANTOS, Gabriel Meireles dos: Graduando em Medicina nas Faculdades Unidas do Norte de Minas (FUNORTE), Montes Claros, MG, Brasil.

SANTOS, Hanna Laila da Silveira: Odontóloga pela UniFacid Wyden.

SCHMIDT, Luiza Souza: Graduanda em Odontologia na Universidade Federal de Pelotas (UFPel). Iniciando o 4º semestre do curso em 2020, atua em projetos de extensão nas áreas de Periodontia e Cirurgia, assim como no âmbito da pesquisa correlacionando a

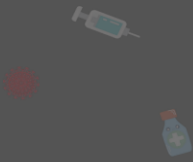

Espiritualidade e a Odontologia. Lattes: <http://lattes.cnpq.br/2600694339591728>.

SENRA, Filipe Costa: Médico graduado em 2016 pela FIP-MOC (Faculdades Integradas Pitágoras de Montes Claros). Residência Médica em Saúde da Família e Comunidade pela Unimontes. Pós-graduado em Psiquiatria pela CENBRAP.

SILVA, Emanuela Chaves da: Enfermeira, Mestranda em Saúde Coletiva, Universidade Federal do Pará, Belém, Pará, Brasil

SILVA, Fábio Soares Lima: Graduado em Enfermagem pela Universidade Federal do Piauí-UFPI. Pós-Graduado em Enfermagem em Terapia Intensiva pela Faculdade de Bacabal- FEBAC. Pós-Graduado em Enfermagem Oncológica, Faculdade Unyleya.

SILVA, Lenilson Prates da: Médico graduado pelas Faculdades Unidas do Norte de Minas – FUNORTE.

SILVA, Marcos Vinicius Siqueira: Formado no Curso de Bacharel em Farmácia pela Faculdades de Saúde e Desenvolvimento Humano Santo Agostinho- FS. Pós-Graduado Lato Sensu em Farmacologia Promovido pela Faculdade de Saúde e Desenvolvimento Humano Santo Agostinho-FS. Pós-graduado Lato Sensu em Urgência e Emergência pela Faculdade Einstein-FACEI. Pós-graduado Lato Sensu em Gestão e Saúde Pública pela Faculdade Einstein-FACEI. Pós-Graduando em Farmácia em Oncologia pela Faculdade Venda Nova do Imigrante- FAVENI.

SILVEIRA, Geovana Alves da: Acadêmica de Medicina da Universidade de Rio verde – campus Rio Verde (UniRV).

SILVEIRA, Marise Fagundes: Possui graduação em Matemática (Unimontes), Especialização em Estatística (UFMG), Mestrado em Ciências da Saúde (UNIFESP) e Doutorado em Saúde Coletiva pela Universidade Federal de São Paulo (UNIFESP). Foi professora de Matemática no Ensino Fundamental e Médio durante 16 anos e atualmente é professora de Estatística na Universidade Estadual de Montes Claros, onde também ministra aulas de Bioestatística no programa de pós-graduação Stritu Sensu em Ciências da Saúde e Cuidados Primários em Saúde. Tem experiência na área de Probabilidade e Estatística, com ênfase em Estatística Aplicada à Ciências da Saúde, atuando principalmente em pesquisas que utilizam Modelos de Regressão aplicados em dados epidemiológicos. É coordenadora regional do programa de iniciação científica (PIC) da Olimpíada Brasileira de Matemática das Escolas Públicas - OBMEP.

SOARES NETO, José Miguel Fernandes: Acadêmico de medicina pelo Centro Universitário FIPMoc de Montes Claros (UNIFIPMoc). É membro da Liga Acadêmica de Cirurgia da UNIFIPMoc. Participou do 1º Congresso Norte Mineiro de Cirurgia.

SOUSA, Ana Cibele Pereira: Mestre em Alimentos e nutrição - UFPI, Especialista em Nutrição e controle de qualidade de alimentos (INTA), Graduada em nutrição pela Universidade Federal do Piauí - UFPI, Campus Senador Helvideo Nunes de Barros -



CSHNB, Picos - PI, (2014). Professora substituta UFPI-CSHNB, ministrando as disciplinas: Bromatologia, Bioquímica de alimentos, Administração em Unidades de Alimentação e Nutrição II, Análise sensorial de alimentos e Administração de serviços de saúde, Principais temas de atuação são: compostos bioativos, cactáceas, desenvolvimentos de novos produtos, análises sensorial, física e físico-química e Controle Higiênico-Sanitário de Alimentos.

SOUSA, Diana Mota: Enfermeira. Especialista em docência do ensino superior pela Faculdade de Ciências, Educação e Tecnologia do Meio Norte- FACETEN-RR. Especialista em Enfermagem Obstétrica pela Faculdade Evangélica do Meio Norte-FAEME-PI. Mestranda em Biodiversidade Ambiente e Saúde do Programa de Pós-graduação PPGBAS-Universidade Estadual do Maranhão-UEMA.

SOUSA, Juliana do Nascimento: Graduanda em Enfermagem pela Universidade Estadual do Piauí – UESPI, Teresina, Piauí.

SOUSA, Juliana do Nascimento: Graduanda em Enfermagem pela Universidade Estadual do Piauí – UESPI, Teresina, Piauí.

SOUSA, Maryanne Marques: Graduada Em Enfermagem Pela Universidade Federal Do Piauí. Pós-Graduada Em Saúde Pública. Pós-Graduada Em Saúde Da Família. Pós-Graduada Em Enfermagem Do Trabalho. Pós-Graduada Em Enfermagem Oncológica.

SOUZA, Júlio Cesar Oliveira de: Discente da Escola de Enfermagem de Manaus (EEM), Universidade Federal do Amazonas (UFAM).

SOUZA, Victoria Vanessa Silva: Graduanda de Medicina das Faculdades Integradas do Norte de Minas – FUNORTE.

TEIXEIRA, Larissa Café: Acadêmica do 10º período de Medicina Do Centro Universitário Faculdades Integradas Pitágoras. Membro da Liga de Cirurgia do Centro Universitário Supracitado.

TIMBÓ, Sabrina Soares: Graduanda em Medicina pela Unichristus, cursando o 8º período. Foi membro da Liga Acadêmica de Patologia e Oncologia (LIPON) em 2017 e da Liga Acadêmica de Endocrinologia e Metabologia (LEME) em 2018. Realizou eletivos na área de Imagenologia no Hospital Antônio Prudente e na área de Clínica Médica no Hospital Geral de Fortaleza. Participou do Programa de Iniciação à Docência em 2018 na Monitoria do Semestre IV, o qual abrangia as especialidades de Nefrologia, Reumatologia e Infectologia. É membro da Monitoria do Semestre V, a qual engloba as disciplinas de Ginecologia, Obstetrícia, Pediatria, Otorrinolaringologia e Oftalmologia. É autor de trabalhos apresentados em congressos regionais, brasileiros e internacionais na área de Pediatria e de estudos epidemiológicos, com publicações em periódicos nacionais e internacionais. Recebeu prêmio de 1º lugar na modalidade E-Pôster – Dr. Eurípedes Soares Filho no II Congresso Brasileiro Médico Acadêmico.

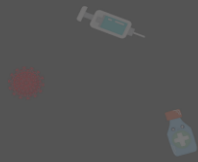
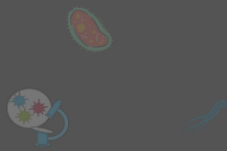

TIMBÓ, Saulo Edson Soares: Graduando em Medicina pela Universidade Federal do Piauí, cursando atualmente o 8º período, Campus Ministro Reis Velloso em Parnaíba-PI. É membro da Liga Acadêmica de Pediatria e Neonatologia da UFPI, ocupando o cargo de diretor de ensino. Foi membro da Liga Acadêmica de Cirurgia e Anatomia da UFPI e diretor de ensino da mesma. Atualmente faz parte do Projeto de Extensão da Pró-Reitoria de Extensão da UFPI “Puericultura: a importância do cuidado com o ser humano em desenvolvimento”. É integrante do Programa de Monitoria na área de Pediatria. Foi monitor por 1 ano na área de Histologia e, por 6 meses, na área de Patologia. Realizou experiência na área de clínica médica e cirurgia geral no Hospital Municipal Dr. José Evangelista de Oliveira. Possui experiência na área de Pediatria no Ambulatório de Especialidades do Hospital Infantil Dr. Mirócles Veras e Maternidade Marques Bastos. É autor de trabalhos apresentados em congressos regionais, brasileiros e internacionais na área de Pediatria e de estudos epidemiológicos, com publicações em periódicos nacionais e internacionais. Recebeu prêmio de 1º lugar na modalidade E-Pôster – Dr. Eurípedes Soares Filho no II Congresso Brasileiro Médico Acadêmico. Além disso, recebeu premiação de 2º lugar de E-Pôster no III International Medical Conference of Piauí.

TOBIAS, Caroline Quaresma: Graduada em bacharelado em medicina pela Faculdade Integral Diferencial-FACID; Residente em pediatria pela Universidade de Brasília – UNB.

VIANA, Guilherme Mendes: Formado em medicina pela Universidade Estadual de Montes Claros-Unimontes, MG em 2008. Residência em Cirurgia geral pelo Hospital Central da Santa Casa de Misericórdia de São Paulo. Residência em Cirurgia Plástica pelo Hospital Heliópolis, estado de São Paulo. Fellowship em reconstrução mamária pelo Hospital Perola Bygthon, estado de São Paulo. Coordenador da cirurgia geral e cirurgia plástica do Hospital Nova Vida do Estado de São Paulo.

VIANA, Laís Mendes: Graduanda em Medicina pelo Centro Universitário UnifipMoc, de Montes Claros, MG. Presidente da Liga Acadêmica de Cirurgia Geral (gestão:2018-2019). Diretora de Pesquisa e Extensão da Liga Acadêmica de Semiologia Médica (gestão: 2017-2018). Monitora de Citologia e Histologia Geral (em 2018). Duplamente bolsista de iniciação científica pela FAPEMIG (2017-2019). Atualmente monitora na área de Cardiologia (2020). Participante de projeto de extensão, intitulado Adolescer, com foco em educação sexual. Participante de estágio extracurricular, em áreas da cirurgia geral e ginecologia/obstetrícia, no Hospital Santa Casa de Montes Claros, Minas Gerais. Publicações científicas em forma de resumos simples em Congressos de Cirurgia Geral; Ortopedia e Traumatologia; Ginecologia e Saúde da mulher. Produção e publicação de artigo, em área da ginecologia/obstetrícia, na revista Acervo em Saúde. Coautora do e-book Bases Conceituais de Saúde, editora Atena 2019.

VIANA, Leticia Mendes: Formada em Medicina pelo Centro Universitário UnipMoc. Fundadora e secretaria da liga de Clínica Médica da Unifip-Moc. Publicação de



resumo simples em Congresso de Cirurgia Geral. Participante de projeto interdisciplinar, curricularmente com enfoque em atenção primária de saúde. Participante de Congressos, em áreas de Clínica Médica, Cirurgia Geral e Urgência e Emergência. Medica socorrista no Hospital Estadual Vila Alpina.

ZICA, Renata Barbosa: Graduanda do sexto ano de Medicina pelas Faculdades Unidas do Norte de Minas – FUNORTE. Possui título de Organizadora do I Congresso Norte Mineiro de Semiologia Médica e Raciocínio Clínico com a participação de Dr. Celmo Celeno Porto como palestrante. Publicação de trabalho na Revista Eletrônica Acervo Saúde intitulado "Fatores de risco para aborto espontâneo". Apresentou trabalho intitulado “Consequências do Parto Cesário Desnecessário” no Congresso Norte-Mineiro de Saúde da Mulher no formato pôster.

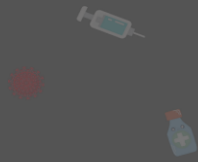
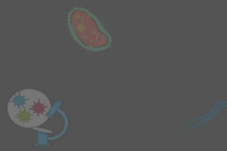

ÍNDICE REMISSIVO

A

Abordagem cirúrgica, [174](#)
Aborto, [161](#)
Acidente Vascular Cerebral, [250](#)
Alergia, [68](#)
Alergia alimentar, [68](#)
Análise populacional, [25](#)
Apoptose, [260](#)
Aptidão Física, [45](#)
Assistência Farmacêutica, [125](#)
Assistência paliativa, [248](#)
Atividade Física, [45](#)
Avulsão dentária, [75](#)

C

Câncer, [260](#)
Câncer de Colo Uterino, [234](#)
Câncer infantil, [19](#)
Câncer renal, [198](#)
Candidíase intra-abdominal, [92](#)
Centros de Traumatologia, [215](#)
Cirurgia, [14](#), [92](#)
Colecistite, [250](#)
Controle de danos, [14](#)
Criança, [45](#), [195](#)
Cuidado paliativo, [248](#)

D

Depressão, [105](#)
Diabetes mellitus, [145](#)
Diagnóstico, [174](#)
Diagnóstico precoce, [224](#)
Diurese, [177](#)
Dor do Parto, [85](#)

E

Educação em saúde, [122](#), [145](#), [164](#)
Emergência, [215](#)
Enfermagem, [98](#), [266](#)
Enfermagem Oncológica, [200](#)
Escola Privada, [45](#)
Escola Pública, [45](#)
Estresse físico, [181](#)

F

Farmacêutico Oncológico, [125](#)

G

Gestão de cuidados, [200](#)

H

Hemorragia subaracnoidea, [250](#)
Hidroterapia, [85](#)
Hipercalemia, [177](#)

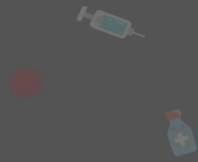
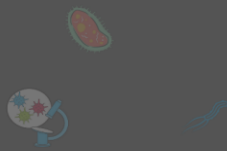

Hipopotassemia, [177](#)

I

Infância e Adolescência, [105](#)

Infecção pós-parto, [98](#)

Infecções sexualmente transmissíveis,
[122](#), [164](#)

Invaginação intestinal, [174](#)

Isquemia fria, [198](#)

L

Lesão por pressão, [119](#)

Leucemia, [19](#)

Linfomas, [25](#)

M

Mães-cuidadoras, [181](#)

Melatonina, [167](#)

Microbioma gastrointestinal, [32](#)

N

Nefrectomia parcial, [198](#)

Neuropatias diabéticas, [145](#)

O

Oncologia, [125](#), [200](#)

Osteogênese Imperfeita, [224](#)

P

Paciente Oncológico, [125](#)

Papillomavirus Humano, [234](#)

Paralisia cerebral, [181](#)

Pediatria, [68](#)

Percepção auditiva, [195](#)

Perda auditiva central, [195](#)

Poliarterite Nodosa, [250](#)

Primeiros Socorros, [215](#)

Q

Qualidade de vida, [224](#)

R

Ritmo Circadiano, [167](#)

S

Saúde, [92](#)

Saúde bucal, [75](#)

Saúde coletiva, [122](#), [164](#)

Saúde da Mulher, [161](#)

Saúde Laboral, [200](#)

Saúde Mental, [105](#)

Saúde Pública, [145](#), [161](#)

Segurança do paciente, [119](#)

Sistema digestório, [32](#)

Software, [119](#)

Succinato de alfa-tocoferil, [260](#)

T

Taxa de mortalidade, [19](#), [25](#)

Telessaúde, [266](#)

Teste de Papanicolaou, [234](#)

Trabalho de Parto, [85](#)

Transtorno Autístico, [167](#)

Transtorno do Espectro Autista, [32](#)



Transtornos Psíquicos, [105](#)

Tratamento, [248](#)

Tratamento Oncológico, [125](#)

Traumas, [14](#)



E-BOOK
AMPLAMENTE: SAÚDE E BEM-ESTAR
2ª EDIÇÃO. VOLUME 01.

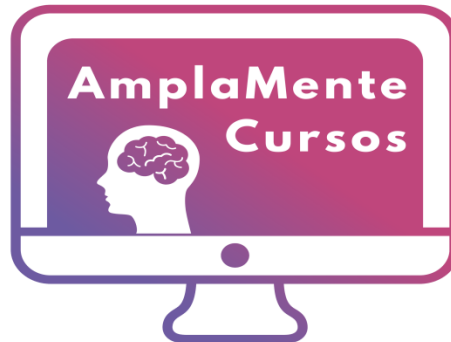

EDITORA DE LIVROS
FORMAÇÃO CONTINUADA

ORGANIZADORES

Dayana Lúcia Rodrigues de Freitas

Luciano Luan Gomes Paiva

Caroline Rodrigues de Freitas Fernandes

DOI: 10.47538/AC-2020.04

ISBN: 978-65-992756-9-2

 (84) 99707 2900

 @amplamentecursos

 amplamentecursos

 publicacoes@editoraamplamente.com.br



Ano 2020